嗎根代理即有利銀行告白
The Mercantile Bank of India Ltd.
(Incorporated in England.)

啓者本銀行[illegible]本行[illegible]偏[illegible]計開如左
本行[illegible]偏本[illegible]百五十五萬[illegible]本銀[illegible]
[illegible]已收本銀[illegible]十六萬[illegible]
[illegible]倫敦[illegible]
[illegible]
[illegible]
[illegible]
諸君光顧請移玉趾[illegible]
臨仲公
大英一千九百十八年四月廿七號

嗎根代理有利銀行駐叻總代理人[illegible]啓

零沽每張價銀七占

總滙新報
THE UNION TIMES.

（督印兼發行人梅春浦）總發行所在星嘉坡吉寧街即鄧窟官得力門牌一百二十六號
Printed and Published by Boey Chuan Poh at THE UNION TIMES Press.

（新聞紙第叁千五百九十九號）

孔子二千四百六十九年歲次戊午二月十六日
中華民國七年三月廿八日禮拜四

中國釀酒廣告

[illegible]
[illegible]
[illegible]
不[illegible]勉同[illegible]本處[illegible]飲[illegible]將此公司告急
群相[illegible]延煙之餘錢皆外洋之啤酒中口
日漏[illegible]流通是何如可惜也以
故敢對我愛國諸君人人云我們[illegible]不飲啤酒則
[illegible]飲時請飲我天津醉獅啤酒
丙辰年七月二十九日（電話一千四百零四號）

南洋總代理新加坡六溪墘振源酒莊

天津醉獅啤酒公司謹啓

速得香皂勿失機會

PALMOLIVE SOAP

將以下之贈券剪下並附銅仙五枚
可向就近商舖換取棕欖香皂壹塊

本公司願將歐美所最珍貴之棕欖香皂介紹與中國男女各界俾人人皆知此良美之香皂實爲上等社會所樂用乃盥沐皂中傑出之佳品也

此棕欖香皂係堅質美精鍊棕樹油與橄欖油配製而成蓋此二種油最有益於人之肌膚爲天生之妝飾妙品能保護皮膚滑潤容顏嬌嫩勉生縐紊在美國各處自發現此棕欖香皂以來莫不視爲嬰孩沐浴之珍品也此香皂其純潔出於本身之油色其味清馨出於天然之香味用後肌膚舒暢面容光艷且常覺芬芳撲鼻有令人久用之而不厭者矣

諸君欲試用此奇妙香皂可將下面之贈券剪下并出些許之資向就近各藥房雜貨號換取香皂一塊便得

諸君試用此香皂後即可證明各國無數之人爲何不願購用別種香皂而獨喜用棕欖香皂之故且一經享受泡沫稠穠體質清香之佳皂必不思用他皂矣

全球無數商店皆已確知棕欖化妝品爲各界所歡迎故本公司深信諸君不難尋就近之一家商舖用銅仙五枚而得此樣皂試用之

凡向就近商舖言明欲購買棕欖香皂者必能代爲致之至於各商舖祇須將贈券彙寄并言明本號情願經售此棕欖香皂但必須塡明住址姓氏俾本公司得悉本公司即當將此樣皂應接付上以供諸君之取求也

本公司兼出各種棕欖化妝品亦如棕欖香皂之爲各界所歡迎茲將各種名目列後諸君盍一試用之

一棕欖洗髮水能保護頭髮光澤美麗

二棕欖美顏香粉及棕欖撲粉爲歐美婦女居家出外所寶用

三棕欖嫩容香膏及棕欖無痕香膏能使顏容光潤而無縐紊之處

四棕欖整容皂西人薙髮修面無論何處皆用棕欖整容皂

以上各種奇妙代粧品向該商舖換取棕欖香皂時詢問之諸君一經試用本公司所出各種代粧品將見容顏美麗可觀頭髮光潔可愛且更喜見得此廣告之幸矣

◎現欲聘請各埠士商代理而售棕欖香皂欲知價目及詳情如何◎函詢土庫海傍街門牌七號本經理便悉

英一千九百十八年三月廿五號

新嘉坡總經理號架蘭字洋行
Malcolm Beranger.

用此券可向各經售處購取棕欖香皂試用每皂塊洋五分大號每皂塊洋二角五占每四塊洋一元

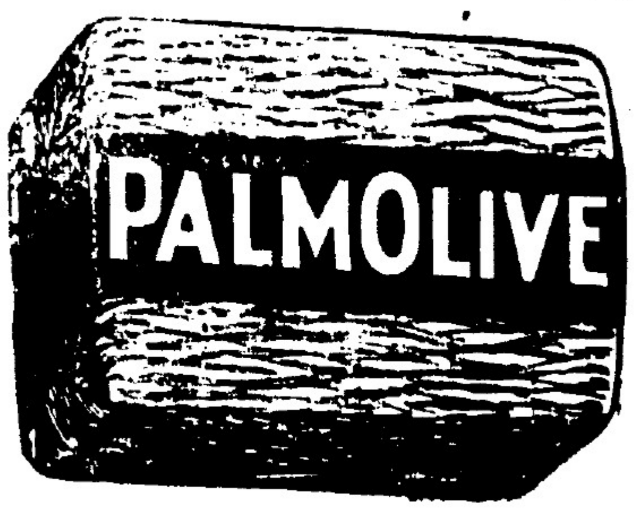

綱目一覽表

第一版　緊要告白
第二版　論說　西電選譯　電報
第三版　本坡新聞　州府新聞
第四版　專件
第五版　廣東新聞
第六版　廣東新聞
第七版　福建新聞
第八版　不可不知錄
第九版　中外要聞
第十版　中外要聞
十一版　滙票船期
十二版　小說

香安保險有限公司

The Heung On Insurance Co., Ltd

(Branch Office) (Incorporated in Hongkong) Telephone No. [illegible]

Nos. 58 & 59 MARKET STREET SINGAPORE

:::已繳星保證金十萬元存貯星架坡政府:::

本公司爲挽利權衛商業起見集合旅港僑商實備資本銀**一百萬元**在香港政府註册並在本坡政府存案專保岸上屋宇傢私貨物及輪船來往[illegible]所無水火損失之處所有辦理章程皆妥善賠償快捷遇事通融諸君賜顧**請到老北寨中街門牌五十八號五十九號**樓上分局內面議格外歡迎

香港總局設在永樂街　司理王國璇
庇能代理　中街　廣榮昌記號　鄭和軒
美拿代理　吧理街　常和號　歐陽日葵
太平代理　吉打街　生生堂　雷子實
壩羅代理　列治街　實成公司　鄧錦昇
吉隆坡代理　諧街　和昌公司　李什榮
馬六甲代理　吉寧街　慶興公司　朱紫雲
蘇坡代理　詩詩街　福興公司　陳瑞錦
新山代理　大財師　黃兆珪寫字樓　甘細尾
金寶代理　永和興　陳寶
接理保務人　李子禮　英振聲　孔七
蔡恭圃

協理人　陳大奇　黃文錫　各埠分局代理太多不能盡錄　電話一一二五五

駐叻司理人　黃君雅　程守廷　拔　順昌行

再本叻局爲生意進行起見現特敦請**陳大奇**君兼爲本叻局協理以得幫同辦理保務事宜陳君對於保險業務歷有年所保險情形素稱熟諳誠爲事遇事辦理更能格外通融務祈公衆若如蒙惠顧**請駕到十八間後順昌行陳君**接洽或移玉至本叻局面商便妥

戊午年二月十四日

論說

論中國最近之人心（續）　（黃玉垣）

我中國素來人心之不一。既如上說矣。當非以泛言愛國侈語合羣之空腔套調。所能挽救於萬一矣。洎乎近日。則**學說之錯出。黨派之紛歧。國是之混淆。政見之龐雜。**遞更屢變。百怪千奇。舉令**全國之人心。皇皇然不知何去何從。何向何背。**非時處危疑之下。朝日在恐慌之中。**非顛受凶暴之所刦持。即隱爲奸人之所利用。蓋人心之流動無定。**漫務**無主。未有甚於此時者也。**然試統言之。[illegible]無[illegible]但分別觀之。則各人之[illegible]殊其[illegible]。則別其向。**亦有可得而指數者焉。**試[illegible]中國[illegible]人[illegible]人派。試[illegible]條列之如[illegible]

（二）**會黨派**　凡一切**醉心自由擬想平等之儕輩。**與夫**依附民權之鉅子。侈談憲法之偉人。**皆屬之。但若輩雖同是托身於會黨中。而心理亦各有區別。有一種心理。則**純然爲希望自由平等而來。**推其意。以爲**共和一旦告成。則國可強。民可富。人羣之幸福可致。奴隸之痛苦可除。**夢寐以求。朝夕以祝。惟在乎**改革之成功而已。**至若改革後之**如何擾擾。如何紛紜。**彼固弗知。抑亦弗問也。若而人者。**志有所溺。情有所偏。智有所蒙。思有所昧。迷於一往。**恬**不知返。**此種心理。當**以一般青年子弟爲最多。**又一種心理。則**以侈談憲法爲競爭權利之先鋒。以依附民權。爲希圖富貴之捷徑。無日不說國利民福。無箇不講護國**庇**民。**裝成一片熱心腸。藉以矇遞耳目。至進而窺探其底蘊。審其行徑。則兩言以蔽之曰。**志在權利**焉耳。**志在富貴**焉耳。閱者疑吾言之過當乎。則請觀自反正以來之所謂偉人。所謂鉅子。**其舉動如何。其規畫如何。其展布與施爲又如何。**便已**朗若列眉。洞若觀火矣。**記者於民國初建時代。對於那一班偉人鉅子。未嘗不深爲崇拜。樂爲景仰。意謂曰。那一班偉人鉅子。**其將有以救吾民於水火之中也。**詎閱時未幾。**則圖窮而匕首現。日出而廬山見。而疇昔所崇拜仰望之偉人鉅子。其心理亦不過爾爾。**嗚呼。這種心理。亦適**成其爲偉人鉅子之一種心理而已。**蓋我國最近之人心。係屬**於會黨派者。約居全國人數百份之二十。**

（仍未完）

西電選譯

◉西方大戰

三月廿三號倫敦來電云。英師來報曰。今早敵人又再大隊進攻於吾全線之上。進入吾陣。而與吾惡戰者。其有數處。他處則皆被吾擊退。吾之損亦重。然如此之大戰。實難免於大失也。但雖重失。亦未至於過度耳。據各陣上所報。敵之損失。仍然極重。凡有所進之處。皆係由極大犧牲。而得也。吾軍皆極力勇戰。守里咭貴亞之第廿四師團之戰。時爲格外勇猛。守巨魯時隣近地位之第三師團。亦極勇戰。不但克守其位。而且擊退叠次之攻擊。於其地位之北。第五十一師團。則與敵人惡鬭於甘吻禮大路。連敗敵軍者。數次。現已認得。開攻之敵軍。其有四十師團之多。助以德奧之大炮。自開戰以後。已有新軍前來助戰矣。其將到者。尚有多軍。定然仍有一塲之惡戰也云云。

三月廿三號倫敦來電云。英師來報曰。全線上皆大戰。至夜深始止。午後敵人大隊之攻擊。助以猛烈之炮火。而破吾之位。於聖貴丁之西。吾軍依序而退。再西去。已在先預備之地位矣。北面之線。則仍爲吾軍所據。目下正與敵人之新軍大戰未休也云云。

三月廿四號倫敦來電云。英師來報曰。[illegible]

[illegible]失。在北面線上。敵軍不顧重失。尚然極力猛進。吾軍與之苦戰甚久。克守其位者。居其大半。吾軍在此境內。及於此處之南者。無不奮勇惡鬭。其勇烈最著者。乃第九及第十九兩師團之軍也。某團之地位。受敵連攻者。六次。其中二次。又有騎軍助攻。然而六次。亦皆被吾派隊之步軍擊退矣。敵軍尚然極力攻擊云云。

三月廿三號倫敦來電云。呂打由大營來報曰。德人欲以極大之軍力。而攻英軍也。今無疑矣。德軍預戰者。已有五十師團之多。其預留於近處者。大約亦有廿五師團。德人不顧損失。直前衝進。吾軍被逼不過者。已漸漸依序徐退矣。其所然者。係欲維持一完全之陣面。以便抵抗敵人大隊之軍力也。昨日與昨夜之戰。仍然向南而進。據聞法軍此時。已與敵人開戰。於吾之右矣。皆極兇狠。羅詩呂及丁谷兩處之戰。受吾人炮步步爭鬭。德軍被殺者。實可驚人也。敵人密隊之軍所擊者。一連其有十二次之多也。吾之飛隊用機炮彈。回來再取者。不止一次。在北面之線。敵軍極力猛攻夏美士。而進入毛果。吾軍奮勇回攻。而將之盡行逐去矣。聞有德軍一隊。已被吾所圍。大約亦必已成擒矣。陣後活動之景象。實難盡述。總而言之。處處皆是一樣。循守秩序。眾心鎮靜也。天時仍然甚好。稍有阻礙於觀望者。惟地上之霧氣云云。

◉德人之戰策

三月廿二號倫敦來電云。呂打拜六日由大營來報曰。由所發之戰圖而觀之。敵人之策。係欲於開戰之日。而進吾之線。約八基羅之深。第二日。十二基羅。第三日則欲進至二十基羅矣。過此則未定。敵人目下已得者。尚離此度太遠也。所奪之快炮。已認得係去年。在波呂干用過者也。昨晚敵人逃避四座而退矣。欲暗而渡娑美之河。幸被吾軍所覺。遂被吾炮火。擊得大失焉。吾之大炮。德軍所進之路。皆積滿軍兵。大炮連中有此最奘之靶算。敵軍之損失多少不等。亦不惜其致死之彈。而施其轟擊也。據人之估算。敵軍之損失多少不等。一軍已失去三十八仙者有之。一軍已失去六十八仙者。亦有之。苟報之。以候證實。大約此數必係被擄之敵軍所言也云云。

電報

◉馮代總統辭職之通電。詳言辦事之爲難。其末節則謂不敢自居高位。以誤國家。故請衆人參酌各法。以卸其責。

◉王士珍以時事多艱。無能爲力。秘密出京。

◉昨日總統府會議。討論維持北京之和平與秩序。倘使張作霖之奉軍來京。當以客軍待之。

◉曹琨王占元倪嗣冲李純王廷楨趙倜楊善德七人。勸馮代總統勿辭職。

◉張懷芝張敬堯陳光遠電覆中央政府。謂政府自有權衡。將事公定。

◉有某老前輩陳議。用對附陳光遠之法。以對待李純。該人先得李純之意見。始派趙隆基。（譯音）赴南京勸李氏。

◉馮代總統命加派游擊隊出巡。維持地方。

◉王士珍已出京赴津。遺下一函與馮代總統。

◉段祺瑞聲稱伊無時不愛北洋系。惟該系極力主張和議。而伊係主戰者。故現時未能保護北系。今日國中已大亂。惟伊不願再次干預政治。以免担負亡國之責任等語。

◉國務院決定。奉天出兵防俄。

◉張作霖宣稱其部下入關。並不干預政事。如總統因其部下入關。以致告退。則伊不能負此重任。

◉馮代總統覆答某某要人。謂其無權將督軍革職。並謂目下應行革職之督軍。何止一人。

◉王占元電告政府。謂如戰事蔓延至漢口及武昌。則市面將行停頓。請撥款三□萬。以維持市面。

◉尋人賞格

華關張近日如患神經病之症現年廿七歲任本坡滙豐銀行書記之職存[illegible]要見西村乃穿白衣白褲身材頗高於本月初三日出門不知所往今不見回歸倘有仁人君子能知其人在於何處確實踪跡前來報明得覆其人[illegible]謝勞花紅銀一百元決不食言

戊午年二月[illegible]日　[illegible]

○○承頂聲明

啓者小坡橋[illegible]街門牌一百九十二號源利成雜貨酒牌生理原是黃奕[illegible]所作今因志圖別業願將源利成號底傢私酒牌一概頂與協泰號承受倘源利成號黃奕[illegible]有與諸號來往不借担保等情期限一禮拜內到來理會清楚如逾期不到者乃係自悞以後與承頂人無干先此聲明以免後論此佈

戊午年二月十六日　出頂人[illegible]　承頂人協泰號披露

◎承頂聲明

啓者本坡石叻律門牌二百四十一號添俊號酒店生理原是劉添錫楊伯俊二人所創今因志圖別業願將添俊號酒牌店底傢私一概頂與張欽賢陳聲興楊友臣等承受倘添俊號劉添錫楊伯俊如有與諸號來往揭借担保等情期限一禮拜內到來理會清楚如逾期不到者乃係自悞以後與承頂人無干先此聲明以免後論此佈

戊午年二月十六日　出頂人[illegible]　承頂人　張欽賢　陳聲興　楊友臣　同披露

▲◎介紹良醫◎▼

黃玉垣先生良醫也博通醫學尤擅眼科前在香港濟世有年滿因[illegible]總匯新報主人之聘充任撰席惟醫學是其所長弟等因勸其出而濟世現已假館於本坡吉寧街左傍舊邊街（即廣士得力）門牌十一號**公輸行內**茲特出爲介紹俾延醫者知所問津藉以同登壽域則弟等之所厚望也

戊午年二月初九日

介紹人　簡仁石　吳晉階　梅錦[illegible]　鄧雲裳　蘇少洪　周九　全啟

華英電影戲

民國七年三月廿八號廿九號三十號晚開演

數年前德國之砲艇巡洋艦逃至南洋。沿途騷擾。軍艦遭其損害者頗多。商船被其轟擊者頗多。英政府速派兵船。四出尋訪。後遇轟製砲艦。轟擊之於椰山。諸君雖已聞其情形。惟未覩其眞相。茲者影片公司。特將其未擊之時。及被轟之際。逐一影出。合攝其眞。現此齣初抵星洲。別院未有演過。故本院主人不惜重貲。購演數齣。俾諸君得以先覩爲快。畫中映出。兩船大砲之交鋒。隆隆不絕。船員提鎗而施放。刻刻無停。各種戰情。纖悉靡遺。眞屬機會。過後難逢。觀覽無窮。破費有限。各女士欲闊拓智識。務希速駕蓮輿。諸先生欲增長見聞。尚祈早移玉步。

◉七點半開演至九點半止　⊙九點半開演至十一點半止

△注意　逃女即晚換演四幕

七點半開演	九點半開演
一　奏樂	一　奏樂
二　星期配影什錦第七十五期	二　新發明各款品物第四十四期
三　新奇笑劇兩幕	三　德國砲艇巡洋艦被擊時之眞相
四　點脉　第十三十四十五十六幕	四　逃女　第十五十六十七十八幕
休息十五分鐘	五　情慘令尖五幕
	六　最新笑劇兩幕

華英電影戲主人啓

△◉掛紗聲明

啟者有功水仙門大馬路門牌一十一號同裕興公司總理張殿華茲將其職辦排紗張師良嗣後本公司之銀錢貨物來往必須有張師良押號並蓋本公司印方能作數如無乃係自誤特此聲明以免後論此佈

戊午年二月十一日　同裕興公司[illegible]啟

滙香港銀行掛牌	一百元貼銀行	卅二元二五
銀行兌現銀票	一百元貼銀行	三十三元
滙汕頭通用兌現銀票	一百元貼銀行	卅六元二五
滙廈門銀行掛牌	一百元貼銀行	卅四元二五
(龍銀)銀行兌現銀票	一百元貼銀行	四十三元二五
滙福州銀行掛牌	一百元貼銀行	四十元二五
(龍銀)銀行兌現銀票	一百元貼銀行	四十元二五
滙安南銀行掛牌	一百元貼銀行	卅一元二五
銀行兌現銀票	一百元貼銀行	卅一元二五
銀行買現銀票	一百元貼銀行	三十二元
滙上海銀行掛牌	一百元值	五十三兩半
銀行兌現銀票	一百元值	五十三兩半
銀行買現銀票	一百元值	五十五兩二五
滙呂宋銀行掛牌	一百元值	一百十九元二五
期票三十天兌	一百元值	一百十三元二五
滙日本銀行掛牌	一百元值	一百零五圓半
日本銀幣銀行買入	一百元值	一百七圓十
滙暹羅銀行掛牌找入	一百銖值	六十六元二五
銀行掛牌銀紙兌出	一百銖值	六十八元半
滙仰光銀行掛牌	一百元值	一百九十盾半
期票三十天兌	一百元值	一百五十二盾半
滙[illegible]銀行掛牌	一百元值	一百五十一盾半
期票三十天兌	一百元值	一百五十三盾半
滙[illegible]銀行掛牌	一百元值	一百五十元半
期票三十天兌	一百元值	一百五十三元半
紐約銀行掛牌	一百元值	五十五元二五
期票三十天兌	一百元值	九十五元二五
雪梨銀行掛牌	每一元值	三司令二辦士五六
加吉打銀行掛牌	一百元值	一百九十一盾
期票三十天兌	一百元值	一百九十五盾
▲印度盾▼	一百盾值	六十八元
滙峇厘銀行掛牌	一百元值	一百九十一盾
期票三十天兌	一百元值	一百九十三盾
△紙字▽	貼銀行	二角半
	每百少銀	二角半
滙加勝吧銀行掛牌	一百元值	一百廿一盾五
期票三十天兌	一百元值	一百廿二盾五
◎爪哇盾◎	一百元值	七十九元
滙泗水銀行掛牌	一百元值	一百廿一盾五
期票三十天兌	一百元值	一百廿二盾五
滙吧城銀行掛牌	一百元值	一百廿一盾
期票三十天兌	一百元值	一百廿一盾
滙倫敦現銀票(另申)	(每元值)二司令三辦士廿二	
期票三十天兌	(每元值)二司令四辦士廿二	
金葉每兩		七十元
金磅每個		九元六角
▲●銀行市情	今天	四十八元二五

胡椒白椒今天	四十四圓
又上烏椒今天出	卅三元
又有烏椒今天出	卅一元
三發白椒上今天出	四十二元
又烏椒今天出	卅二元
且港烏椒上今天出	卅九元
又中今天出	卅一元
老律白椒上今天出	四十四元五
又上烏椒今天出	卅六元
柔佛白椒今天出	四十二元半
又烏椒今天出	卅九元
本坡白椒行十五	四十三圓
又椒行今大	四十四元
本坡烏椒行十五	卅二圓七五
又椒行今天	卅三元半
吧那乳一號	六十八元
巴那乳二號	五十八元
巴那乳三號	四十元
巴那乳綠庄上	十元
巴勝餅一號	一十五元
吧勝餅二號	十元
吧喺白爆一號	九十六元
吧喺煙化二號	八十七元
首端土庫一白	四十九元半
今天兌	一百九十五丹
壹號鄉干	八元三角
二號鄉干	八元一角
三號鄉干	八元
叻坡硝上粉	四元五五
又總上粉	四元五角
又總下粉	
又紅粉	
棧坡硝上粉	四元五五
又中	
納閩硝上粉	四元五角
幼粒	十二元半
幼粒	一十四元
丕	一十一元六五
壹號赤甘蜜開價	廿一元半
式號赤甘蜜開價	廿九角
三號赤甘蜜開價	十八元半
烏甘蜜行開價	一十四元
又甘蜜上庫	買十三元半
坤甸兒羅冬上	八元八角
又落冬箱	七元八角
砂勝越兒羅冬上	九元
又落箱	八元
巨港兒羅冬上	十一元半
坤甸開隊大箱油	廿二元
又小珍庄	廿三元四角
本坡和勢沖桶	廿一元半
又舊珍庄	二十一元

有接電準期　　　　無接電約期

▶●輪船入口一覽表◀●

(輪船名)	(由何埠來)	(到日期)	(洋行)
廣同福	由關丹	約十七到	實得力洋行
捷益	由安南	約十七到	祥和號
福順生	由麻坡	約十七到	順局公司
豐通	由巫坡	約十七到	和豐公司
豐年	由麻六甲	約十七到	廣昌代理
順德	由香港	約十七到	益昌號
	往安南		
福慶	由洋羅武宜	約十七到	萬利安公司
豐益	由洋羅廉宜	約十七到	和益公司
白礦	由大白礦	約十八到	實得力洋行
加呷	由麻坡	約十八到	實得力洋行
海南	由麻坡	約十八到	順局公司
海雄	由麻六呷	約十八到	益泰安號
怡僑	由安南	約十八到	通合號
福美	由峇株巴轄	約十八到	信盛號
永隆	由峇株巴轄	約十八到	和益公司
萬利元	由峇眼	約十八到	成泰號
萬利源	由峇眼	約十八到	張萬慶
金和美	由峇眼	約十八到	成茂號
茂盛	由峇眼	約十八到	金福和
斯施	由板椰嶼	約十八到	棉示必洋行
板星	由板椰嶼	約十九到	南洋代理
喜美	由坡德中	約十九到	實德力洋行
豐華	由仰光　即回仰光	約十九到	利豐公司
生潮	由香港	約廿到	義利洋行
豐盛	由汕頭	約廿到	和豐公司
太古	往檳榔嶼	約廿到	棉示必洋行
嗎啇咩	由汕頭	約廿到	實得力洋行
勝怹百勝越	由大年	約廿到	實德力洋行
豐和	由亞庇	約廿到	瑞豐盛
怡寶	由丁加奴	約廿到	實得力洋行
金寶	由吉隆港口	約廿到	實德力洋行
鑑國華利	由安順	約廿到	麟盛公司
加立蘇	由烈港	約廿一到	實德力洋行
不羅味寧上	由坡德中	約廿一到	宗成代理
龜禎	由仰光	約廿一到	順發號
廣利	由寶勝越	約廿一到	祥和號
[illegible]河	由網咯	約廿一到	陳生利
萬興源	由暹羅	約廿一到	同益公司
靜華	由坤甸	約廿二到	祥和號
[illegible]發	由網咯	約廿二到	東興號
萬華成	由網咯	約廿二到	利關公司
	由汕頭		
	往檳榔嶼		
安利	由暹羅	約廿五到	祥和號
萬保源	由三巴壟	約廿六到	協榮茂
新利	由暹羅	約廿六到	嗎順盛
羅咯	由網咯	約廿六到	嗎順盛
太古	由汕頭	約廿七到	棉示必洋行
	往暹羅		

泊碼頭有號　　　　泊海面無號

▶●輪船出口一覽表◀●

●二月十七日禮拜五輪船出口

豐利	中午十二點半	碩坡	源成號
	往望加麗		北干峇魯

●二月十八日禮拜六輪船出口

廣同福	上午十點半	彭亨港口	實德力洋行
	往豐盛港		北干關丹
巴里士	中午十二點	吉礁港口	毛得關代理
	往麻六甲		
福順生	下午一點半	麻六甲	順局公司
	往麻坡		
豐通	下午二點半		和豐公司
	往麻坡	往麻六甲	
豐年	下午二點半		廣昌代理
吉豐	下午二點半		實得力洋行
	往麻六甲	吉隆港口	板椰嶼

●二月二十日禮拜一輪船出口

茂盛	中午十二點	實叻班讓	金福和
	往三務		望加麗
	峇眼		
慶生	中午十二點半	寧宜	捷豐號
	往甲坡		
吉運	下午一點		實德力洋行
	往吉隆港口	板椰嶼	
福美	下午一點半	峇株巴轄	信盛號
永隆	下午二點半	峇株巴轄	和益公司
白礦	下午二點半		實德力洋行
	往吉隆港口	安順	
海南	下午三點	麻坡	順局公司
加呷	往麻六甲	麻坡	實德力洋行

●二月廿一日禮拜二輪船出口

板星	中午十一點半	板椰嶼	南洋代理
	往吉隆港口		
豐和	下午一點半	甘嗎挽	瑞豐盛
	往豐盛港		龍運港口
喜美	下午二點半	吉礁港口	實得力洋行
	往坡德中		

●二月廿二日禮拜三輪船出口

怡寶	下午二點半	板椰嶼	實得力洋行
	往吉隆港口		
金寶	下午二點半	安順	實得力洋行
	往麻六甲		
嗎啇咯	下午四點		實得力洋行
	往基里低	丁加奴	吉冷丹
	大年	宋腳	萬裕網咯
勝怹百勝越	下午四點		實德力洋行
	往咪啡	納閩	亞庇德吻
	往仙那簡		
龜禎	下午四點	吉敏	順發號
	往實勝越		

小說

●痴（續）（鐵絮）

明年碧雲得一友矣。學問品格。卓犖不羣。痴心度之。當可成一佳偶。然弗知何故。竟成覆水。痴心為之大悲。而碧雲則處之泰然。痴心勸之勿聽。聽之以泣。（痴極）始允嗣後當慎擇友焉。又明年。碧雲之孤寂依然。而乖戾尤甚。館亦被辭。與其友人往往酬歡。而飛短流長。名亦日敗矣。然當時碧雲之乖戾固甚。而失德之事則實無。此則惟痴心知之耳。推碧雲之心。以為弗能以痴心婦者。寧復足樂。然而痴心固有婦矣。痴心之婦。又為嗜書之良友。某若寧能奪者。刼灰之心。化為乖戾。遂致天下佳少年無一當意。抑亦傷心極矣。而痴心之心則不然。以為碧雲之情苦怨之起。由既弗能娶之。則當殺其對待之情慾。而旋於一善良之往少年。今日見其移情於他人者。吾心亦快。明日見其仍綿綿於吾者。則吾心大戚。用是於碧雲之婚事。懸為憂之。常自殺苦勸之。繫繫不已。碧雲既由傷心而乖戾。尤其極知黃河之決口不雖也。一日遂舉其向日之感情以決裂。各以一哭收場。事後思量。各有悔艾。然覆水難收矣。而痴心猶戀戀之忘。碧雲恒嘆曰。（可憐哉碧雲也）則非痴而謂何故。鐵絮曰如是用情。如此收場。抑亦奇也。噫。（完）

◎梅華昌漢文辭典集彙　編譯英文每本一元半
經售所石叻總滙新報

◎提防假冒

啟者客夏有無賴輩假冒敝號[illegible]遍向街市收貨經敝號登叻報又出實格通行廣告提早方將該匪徒此次敝跡不敢露尾矣不意近又有此匪類明目張膽私張[illegible]圖章假冒敝號字號踪行市面盜收貨項[illegible]此上憑[illegible]之像如[illegible]敝號[illegible]總滙報及叻報通知[illegible]切須來店向敝號取貨者如非真[illegible]是敝夥件[illegible]其人若為留住[illegible]敝提獲敝願謝花紅五十元決不食言敝號[illegible]自十四號[illegible]

戊午年正月廿二日　石叻老吧虱口源[illegible]廣告

瑞興酒莊

星架坡　石栽街十號

（潞運）飛馬標廣東正莊各色　米酒果子酒
（專售）天津香港永利威雙鶴標各色［（ ）］露酒

注（意）近有不法之徒竟敢仿冒永利威字號以偽騙人影射朦混諸君光顧請認明雙鶴標嘜於樽上蓋有雙鶴火印並細嘗酒味自不為奸人所欺也慎之

本莊各色酒米酒菓子酒今已大帮運到諸商翁賜顧價極公平　埠販銷配付妥捷

羅臣醫生補腦藥

NSON'S
AIN AND NERVE
TONIC

夫愛群之道莫不以保種為先然而欲壯身體謀幸福者首重乎補腦之良劑也腦主知覺人身之靈竅繫焉種族興亡强弱繫焉是故腦氣筋不足則精神定然壯健心思靈敏肌體增長如腦氣筋不足則性質因之而庸愚甚至形容枯槁而目青黃頭暈頭痛偏正頭風腰背脊痛夜夢遺精久離種子眼目暈花諸虛百損五勞七傷老人血氣衰弱小便頻數不能自禁腰膝痠軟酒風脚氣半身不遂步履艱難婦女子宮寒冷月信愆期小兒氣虛血弱肌肉不長先後天失調等症服此藥兩星期內定必百病驅除轉弱為强心思為之靈敏魄力大加精良實為至平至穩之藥無偏寒偏熱之劑也願有意衛生購服之誠保壽之良師延年之至寶也

（價目）每枝二元　每打二十元

分傳處
坤甸南安棧號　棉蘭中華藥房　[illegible]

總代理
石叻會鍾商店

五洲大藥房廣告

代參膏服法
每飯後用水冲服一匙日服三次治盜汗遺精及他種腎病臨睡時再服一匙惟肺病及咳嗽等症宜飯前服之老年及幼孩照上面服法酌量減服

代參膏

培補中焦藥品甚多參其一也本藥房特請藥劑師會同西醫採辦各種參類辟加化驗深惡其功用不過理脾胃健飲食且服用不當消化為難益特再四研究採用東西貴重藥品參酌融煉配合成膏功能扶助滋陰兼養心肺腎脾肝胃各脈凡操勞過度神不守舍力弱精疲食量減少及老年衰弱婦女赤白帶下血潮無孕男子好色傷身元氣大耗服之得陰生陽長之功敢佈精微之妙其功力確能勝於人參故名

代參膏　茲將主治效能開錄於左

●脾弱胃薄　●胃氣痛　●腸胃無力
●消化不良　●睡不寧神　●風痲
●腦氣筋脹痛　●哮喘咳嗽　●肺癆老痰
●四肢痠痛　●癱瘓痲木　●大便閉結
●遺尿盜汗　●腸餐遺精　●滑精泄瀉
●氣管炎熱　●心悸怔忡　●小兒驚癇
●孕婦胎漏　●產後失調　●文人腦虛
●脫力　●脚氣病　●餌服此膏
●均有良效

五洲代參膏大瓶二元一角小瓶一元二角　每打十二元　樣瓶五角

總發行所　上海四馬路五洲大藥房

代參膏
大罇　二元四角
中罇　一元四角
小罇　六角半

總發行
石叻　怡保

分傳處
庇能　金保　太平
三仔吟五洲藥房　吉隆坡五洲藥房　棉蘭中法藥房　馬六甲漢昌藥房　泗水昌公司　泗水中華公司　安順漢昌藥房　仰光　中甸[illegible]　芙蓉綸錦泰

會鍾商店經理

人造自來血

人身之活寶

自來血　大罇二元四角　小罇一元四角
海波藥　每罇二元四角
呼吸膠　每盒二元四角
樹皮丸　每罇一元二角
女界寶　每枝一元二角
月月紅　每枝一元二角

中外要聞一

▲▲第三次復辟醞釀之內幕

二十八日大陸報云。今晨大早北京來電稱。奉天督軍張懷芝自在秦皇島截留日人所轉交中國政府之軍械後。現在率領大軍。向北京進發。已抵山海關。雖言其意在迫馮總統罷斥李純。惟外間揣測。彼之目的。恐猶不止此。張係段祺瑞死黨。又爲復辟派首領之一。馮總統已退張請實。令其說明理由。又云。翻來覆去之中國政治。今又發生一問題。即第三次之帝制復活。將於何時出現是已。此項計畫。已在醞釀中。斷無疑義。據言已歷數星期。聞者多以爲子虛。今則確有理由可信。有一有力之小團體。正在北方爲三次復辟之運動。至此事將在何時可以實現也。據極可信之報告。此派人本已擇定元宵日。實行此政變舉動。既而未果。聞其所以暫緩之理由。乃對於俄國現狀。有所戒懼。蓋北方之舊官僚派。在政治上軍事上。羅龍大言欺人。今更值一鬼胎。深恐德軍長驅。經西比利亞。而入北京天津。職是之故。暫時不敢動手。又因一嶄新之皇朝。若於遠東大局岌岌可危時誕生。在列強目中。亦大失體面。蓋俄德構和若成。遠東大局必陷於危境也。然雖有此兩種可慮之原因。該派人決不因此放手。昨晚天津一私電稱徐世昌李經羲。在津四出運動。其事忙迫。聞又有北人數名現在上海。亦抱此目的。梁士詒爲帝制派巨魁。現已邀赦。聞已出香港啓程北上。交通系人對於此事。將予以贊助。殆無疑義。其被派出在上海一帶之運動員。楊士琦亦其一人。楊爲滿清時之老官僚。彼與上海護軍使盧永祥曾會晤數日。盧於此事。亦決非不願聞問。楊旋復赴杭見楊善德。楊亦北洋派之擁護人也。現楊士琦已啓程返京。段祺瑞之態度。于此事自大有關係。據一消息。謂兩星期來爲此計畫之阻力者。厥惟段氏。原議陰曆新年既過即實行。因段不肯加入。遂擱起。但目下段之態度如何。不得而知。至於馮國璋之態度。可謂無大關係。蓋馮只手無實權。人所共知。彼現在北京。直與幽囚無異。十日前。彼欲突圍出京。而赴漢口。其情大可見矣。此番復辟。如果實現。將不至如七月間張勳復辟之倏起倏滅。殆可斷言。蓋此次實助之力。將遠鉅於前。未必歷時九日。即行消滅。復辟派人之能力如何。可於此機會一表示之也。至此次帝制之形式如何。極惹世人之猜擬。一說謂並非一種帝制。乃使宣統爲終身總統。而徐世昌隱然爲攝政王。奇哉中國之今年。怪哉今年中國之事。

▲▲張作霖陰謀之暴露

日來京中傳說奉天出兵關內。頗惹起種種疑慮。按奉督張作霖。前曾電請派兵助戰。尚未得命令。至日前二十四日。忽將京奉車扣留二十餘輛。翌日即裝載軍隊兩營入關。現在灤州駐紮。現該省現擬出發之兵。共爲一混成旅。俟全部抵灤後。有開赴山東之說。惟事前並未報告中央。因之外間惹起種種謠言。現馮氏已去電詳詢。此次本省出兵。意旨何在。俟得復電後。再定辦法。並聞廿六日下午公府特開會議時。曾論及此事云。又據新民通信社消息。張作霖突以一旅之師。前夕行抵灤州。昨晚一部分。已有逕抵天津之說。政府當軸聞此大驚。全體閣員入府時。曾秘密籌商至一小時半。蓋張作霖此次遣兵入關。既未請示中央。又未有文電通告。直至兵抵灤州。地方官始報告。直督又據以報告中央。而先日在秦皇島截留中央大宗軍械。即係張作霖所爲。又督軍團代表。近日紛赴奉天集會。外間頗有種種風傳。而前次天津會議散會時。即有數星期內對於中央將取何種行動之說。故中央驚疑愈甚。昨已拍發急電往詢情形。但據爲張作霖辯護者云。張此次遣兵。似爲援應倪嗣冲。以壓迫馮旅。抵制李純。初無別種謀畫云云。又據外人消息。現在秦皇島由奉出發援閩之師。倘餘二百數十人。尚在等候船隻。並無他種事變。但另有一部隊亦駐在秦皇島附近某處。携有槍械約二千人。究是何用。陸軍部未得該督呈報。又一報告謂奉省現有一師以上之軍隊。業於日昨出發。名義上則係援閩。惟聞擬取道入湘。究竟此舉足以影響時局與否。殊難斷定云。

▲▲中日共同出兵與外交警耗（續）

△日本欲管理中東全線

共同通信社報告某國某鐵路學者談。若中日兩國共同開始軍事行動。則日本同與俄政府締結契約之關係。須先守備長春至哈埠之鐵路。其餘中東鐵路。當然由中國管理。然軍事行動。與普通交涉談判不同。須要靈敏。故或爲軍事行動之必要。以中東鐵路全部。一時由日本守備。亦未可知。若此時中國如提出抗議。則與共同動作有障礙。故該路守備區域一事。實爲今日之先決問題。

△東京外交界之大活動

昨日接東京電云。日本駐俄內田大使。當茲離俄之際。曾與聯軍各國大使。一再磋商。謂此後各項協議事件。首須交涉通信。力求便利。對與俄國關係最切者。厥爲日本。此次歸國後。大約將以東京爲中心。與聯合國駐日各大使籌商一切。東京將爲對俄問題之外交中心地。集世界之耳目。以資消息靈通云。與內田大使同行者。有美國大使中國公使及館員等云云。

△外國軍事家談話

俄國刻已屈服其德奧俘虜。對於中日兩國。已開始戰鬪行爲。則中日兩國。決定取軍事上共同動作。對我外交。大有吃緊之勢。茲錄某軍事家。謂日本已對於弘前第八師旅本第六師下動員令。此說雖未可遽信。然若與向海參威方面出動。則由綏遠、關緊。向該師命令出動固屬當然。對在西比利亞德奧俘虜。約有十萬之譜。若欲對抗此兵數。雖無須大軍。然若俄國內地俘虜白五十萬人齊起時。如與之對抗。須有相埒之兵力。或其以上之兵力。中日雖取共同動作。然僅以中國既成之軍隊時。萬難派遣大部軍隊。然若待其一編之四師完成。至早需時半年。故此際除新編一豫備軍外。別無辦法。要之中國速當南北議和。舉國一致。專注國力於北邊之防務。否則東亞將陷於一蹶不能再起之窮地也。

（未完）

○聘請儒醫與紫雪丹發售廣告

藍星海先生儒醫也仲景歧黃研究有素同濟善濟兩醫院均拔取成案大小方脉門徵精徵血痧症一門具有特別治法其治法本郭右陶所著痧脹玉衡一書分經絡治之（此書流傳日本中國少翻印）凡遇感風感寒感食感痰伏暑本症治之不效與手足瘦痺脉不對症者即是痧症此症兩乳下數穴有痧筋可驗傷氣者刮之傷血者針之用藥不解痧毒後治本病又値時疫一症則本鼠疫霍亂惡核良方加減法治之藥到病愈活人甚多近聘請先生到敝號居住診視方用特登報廣告俾同胞諸君有采新之懸者知所問津焉

又敝號與小坡大馬路萬川棧老店現新辦有廣東省城法製眞正

紫雪丹發售此丹能治鼠疫標蛇之症百發百中神效非常特此廣告

戊午年正月十六日　本坡二馬路長泰街口萬川和藥材店披露

▲◎入股聲明

啓者丹戎吧葛律門牌八十八號長順興號什貨生理原是張慶祥所創今因張慶祥欲將長順興號生理推廣營業故招到郭讓池郭諸勇兩君前來入股添加公司二字曰長順興公司經營合長順興號張慶祥前有與諸號中往揭借担保等情期限一禮拜內到來理合淸楚如逾期不到者乃係自悞以後與入股人無干此後有與各號來往取貨須認明長順興公司鷄蛋式圖章方爲有効否則不認先此聲明以免後論此佈

戊午年二月十一日　入股人　郭讓池　郭諸勇　仝披露

◎本報啓事

各界諸君大鑒。。啓者。。現本報出版將早。。如有緊要告白一件。。請於午前交來。。至所關於新聞兩件。。請交本報編輯部收。。不必再書個人姓名。。特此通告

石叻總滙新報謹啓

○活士卑巴文嬌嗎　○乃爲最妙之良藥

本藥房所製之活士卑巴文嬌嗎樂專心研究十五年之久故能奏效如神澳洲士商皆購用者咸謂此藥之效驗神乎其神所治腹痛泄瀉發冷發熱及肚中一切諸病無不立愈澳洲醫生雜報之主筆所云已試服數次得奇效近世紀之良藥也各處藥房俱代售每樽價銀八角正

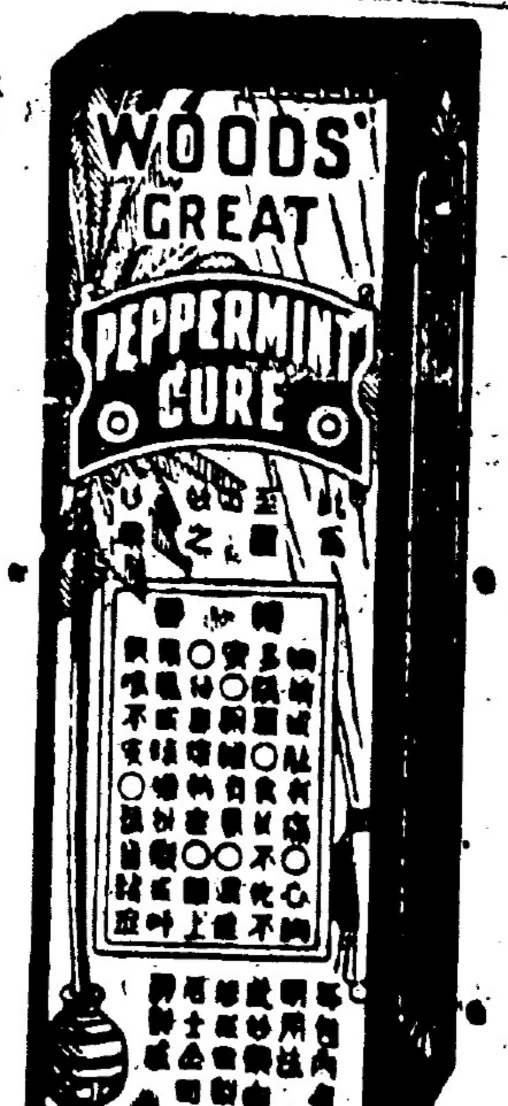

總發售代理人　韓興昌兄弟公司

△◎採買諸君注意眞不二價

新嘉坡漆木街大光公司披露

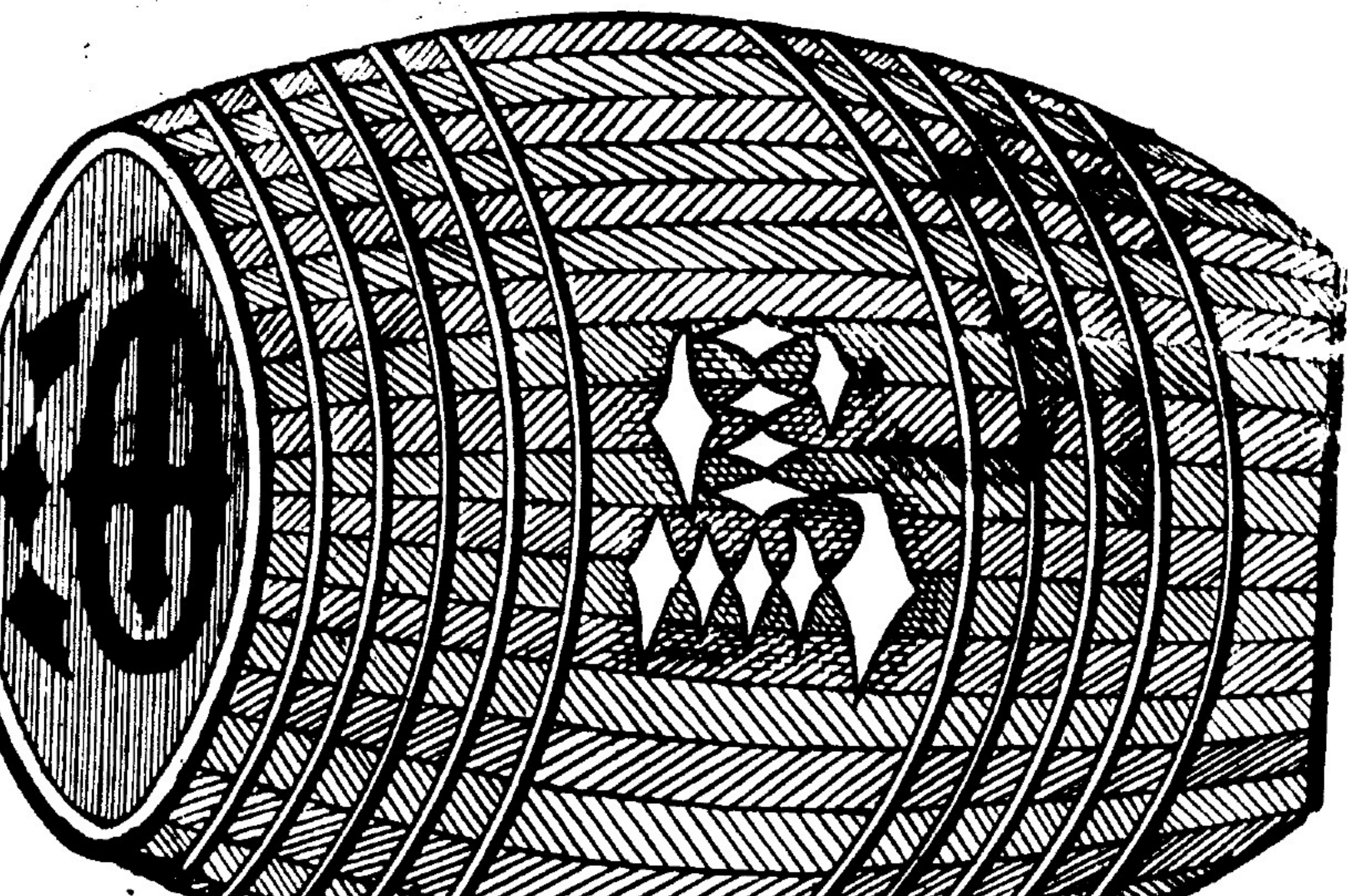

丁巳年閏二月初九日　陳源泉披露

新嘉坡左方單邊街屋數三十八號電話二千零十四號

天喜堂馳名老婢調經丸

老舖在香港中環堅街口

天喜堂商標

稟准商標用老婢圖爲記

老婢調經丸

正舖在羊城西關光雅里

若非萬全安敢獨沽一味

一治一二月胎動或肚痛
一治三四月胎動或肚痛
一治四六月胎動或肚痛
一治來或多或少或遲或早
一治一月來數次多少不一
一治行經小肚痛大便閉結
一治懷年閉近月閉
一此丸專治婦科等症
一治咳嗽
一治懷孕非孕全體痛
一治前後腰骨痛
一治前後小肚痛
一治前後肚刺痛
一治崩血流不止
一治產後
一治白

經之聖藥　之金丹也每服收回工料銀一元

婦人皆可安心服食百發百中切勿輕

此方得自京都某親王府之老婢傳受故曰老婢丸

南洋各埠光顧郵費照加依期付上無悞此佈　石叻周昌記謹啓

此丸石叻專在馬交街周昌記牌門九號發

售此丸石叻並無分枝別號代沽

各家藥房均有出售

HUXLEY'S
Ner-Vigor

各家藥房均有出售

MORAUX & Co, Ltd.

(Incorporated In Singapore.)

者羅敏申公司千匿酒唯一辦入口處星架坡勿基街門牌十八號十九號二十號摩力士有限公司電話五百三十二號

敢保最佳釀之干匿酒輸運來叻以最相宜之價而發售

者羅敏申公司之干匿酒各酒舖均有售賣

注意標紙　提防假冒

中外要聞二

▲▲馮旅在武穴之最近軍事形勢

△決定與西南提攜

陸軍第十六混成旅旅長馮玉祥。奉令免職後。其部下全體軍官一再電請政府。收回成命。聞馮段恐觸散將士紛紛效尤。將士不平會。與不任戰。又鑒於長岳之前轍。已決議不允開拔。馮旅長速日召集所部軍官開軍事會議。部下僉謂中央必嚴免馮旅長職。將以武力相迫者。必誓死反抗。馮旅長見士氣可用。乃決議以某某率師攻皖之北。以某某一軍出某某過下。佔領安慶。另撥某某一軍。分駐某某沿線要地。以擋曹張軍隊南下之衝。一面聯絡川湘各軍長。並石叢兩師長。以討伐叛逆。擁護民國名義。在武穴宣告獨立。與西南義軍。互相提攜。一致進行。關於一切計畫。均已擬定。一俟各種布置周妥。即行發動。昨已由某某密電西南各省接洽一切。此武穴最近之軍事進行情形也。

▲▲岑西林赴鄂調停戰事

岑西林以湘省聯軍攻克岳州後。副伯調人之請。勒兵不進。靜候議和。乃日來北軍已在蒲圻羊樓峒一帶用兵。攻擊岳州。深恐南北戰事因此蔓延。大局益難收拾。現擬日內。馳赴武昌。與鄂督王占元商議。先行解決湘鄂和平問題。再行請命中央。發起南北和平大會。藉以解決全國糾紛而貫澈和平之宗旨。昨已將此項主張。通電粵省各方面知照矣。

香茅油發售

啓者本公司有上好原庄香茅油發售貨色既庄價甚相宜大帮發行埠頭零沽如蒙惠顧一律歡迎特此佈達藉廣招徠

戊午年二月初四日　十

老巴剎對面羅敏申律門牌第一二八號　福盛公司披露

收回掛砂聲明

啓者小坡梧槽吧殺嗎打街門牌卅五號福盛號鐵上生理原是李標記所創設因去年將福盛號生理掛砂於姚阿源經理今因李標記欲自己經理將去年掛砂姚阿源之掛砂字收回但姚阿源如有與人揭借相保並各號賬目等情期限一禮拜內到來理會清楚如逾期不到者乃是自悞以後與福盛號李標記無干先此聲明以免後論此佈

戊午年二月十四日　毋

福盛號李標記謹啓

Sloe Importers; Borneo Co, Ltd Singapore. (Incorporated in England)

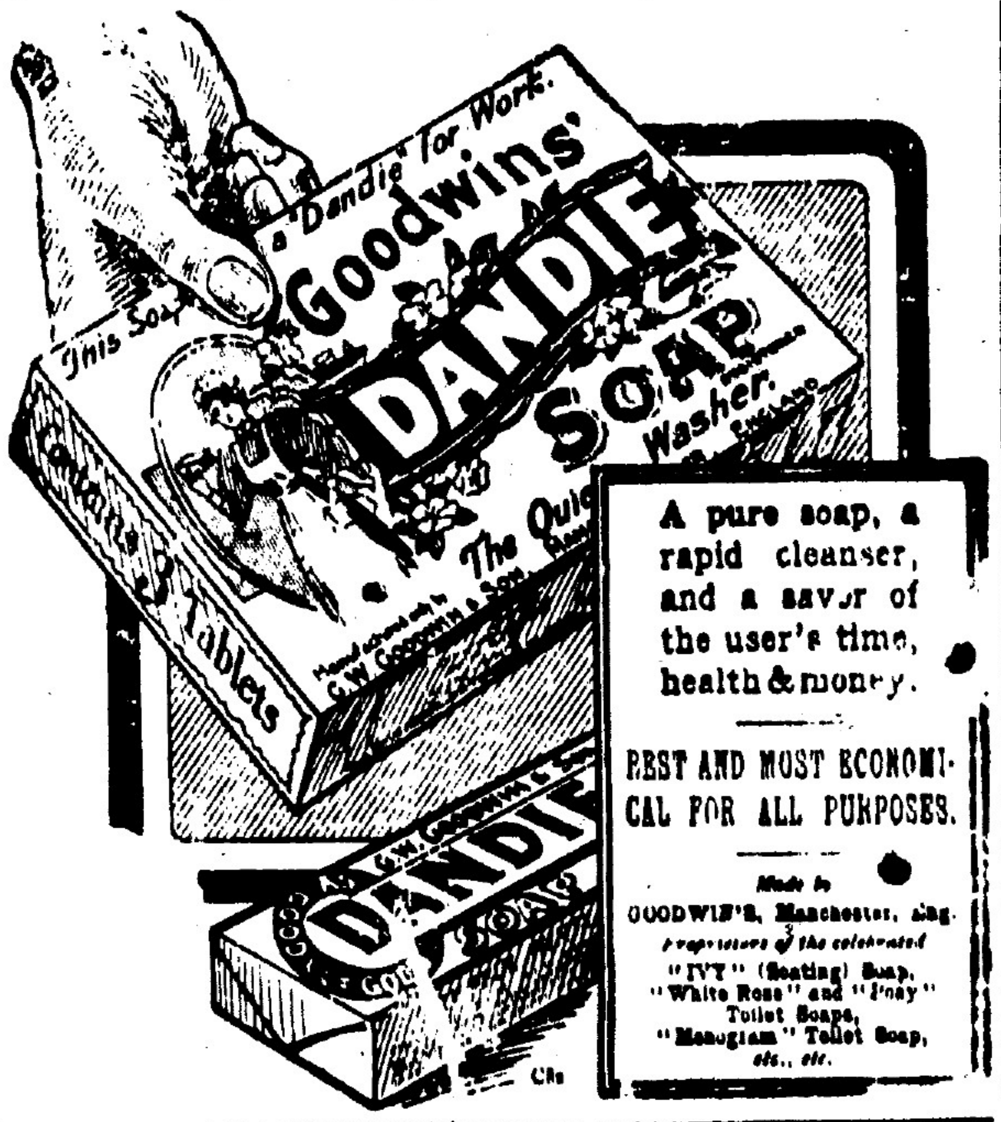

屈水公司新製之龍里夢香梘乃最上等之肥皂品用以沐浴去垢排污衛生最合用以洗衣及洗滌一切軟皮綢布各等貴重布料家常用具保能潔膩除穢潔白異常此梘製造場所係在英倫明嘴士大城是也

丁巳年四月十九日

總發售處慕娘公司

◁　賣色酒之酒商　▷

請注意此篇幅

植花

時常偏飲此兩種最著名之正法國萬蘭池酒

酒質精良　常無變動　售賣一層　日形進步

牙直利有限公司啓

（經在本坡註冊）

Guthrie & Co., Ltd.

[Incorporated in Singapore.]

本坡新聞

△⊙中國近聞

北京現已復舉段祺瑞爲首相。此即北方總督。於戰勝南軍之後。於政治上。所得之凱勝也云云。

△⊙商界宣知

本坡政府。經已訂定明日及後日爲公衆休息日。拜一則爲銀行休息日。屆時坡中衙署及銀行。一連休息四天云。

△⊙彩票揭曉

馬六甲彩票經已開彩。首票爲馬六甲荷蘭街華人陳進池之舉之第一九七九號票所得。獎銀六千四百元。二票爲吉冷埠(即吧生)某甲之第一一六七號票所得。獎銀三千二百元。三票爲馬六甲荷蘭街華人蕭萬吉之第三〇八一一所中。獎銀一千二百八十元。倘有二百廿元之獎品九份。一百六十元者十份。九十六元者廿份。六十四元者五十份。卅十二元者一百份。十六元者一百份

△⊙寄居處是窩家

柯彎里律七枝牛碑。西人某甲住宅。屢失失物。終莫能拿獲匪徒。從後甲用心偵察。見有一印人某乙。時常往來該處。似非正當人。甲即喚差將乙拘拿。詢乙在何處營生。乙曰並無事業在叻。因在柔佛到此。暫托毛吉店仔律差館。現充七百八十三號差。甲隨率往該處防查。果於七百八十三號差之箱內。搜出甲日前所失之皮銀夾一個。金鏈錶鍊筒一枝。有某甲之字憑據。遂將乙並差一併送案云。

△⊙俄人私門

昨日八點餘鐘。在碼頭對開海面。域天火船。有俄羅斯人某甲與同類人某乙。不知因何起釁。竟致用武。正在難解難分之際。船上人恐惹別端。爰鳴警笛。時適有巡差。將兩造拘之而去云。

△⊙難求甘露

前夕夜深鍋牙喇地方之裕七律。有一巫人屋宇。不知因何失慎。致遭回祿。消防隊聞報。即駕水龍往救。及至梢樁捕房附近。始悉該處係在工部局管轄境外。難於覓水。故不往救云。

△⊙出入口貨及輪船噸數之調查

昨日西商會開常年大會議。到會者衆。主席所宣佈。內有晉及前昨兩年之出入口貨所值。及輪船噸數。計前年入口貨所值四萬零六百五十二萬三千六百八十元。去年則四萬九千四百二十二萬七千零一十五元。兩相比較。去年則增八千七百八十萬三千三百三十五元。前年出口貨所值三萬六千零九十四萬五千六百九十一元。去年則四萬六千七百九十四萬九千三百三十九元。兩相比較。去年則增一萬零七百萬四千二百四十八元。輪船前年二千三百二十九艘。去年二千四百艘。輪船噸數前年四百三十四萬八千九百二十七噸。去年三百九十三萬八千六百五十九噸。兩相比較。輪船則有增加。而噸數則有減少也。

△⊙梟黨案日判結

前昨兩日梟司鴨頓君提訊犯用僞幣及貯有僞幣案之閩人四名。郭江水。林豐。伍性昆。王三茂。顯各供畢。各陪審員皆謂第四名無罪。餘爲有罪。鴨君遂判郭伍二人監禁作苦工九年。林則監禁兩年半。王無事省釋。隨訊犯貯有五元僞幣案等之閩人三名。翁開恩。林天。陳泉裕。各被告不認有罪。此案現在審訊中。

△⊙籌辦賑欵續聞

本坡總商會。籌辦直隸天津等處水災。收到第四十三號捐冊。南進別墅俱樂部諸君。捐欵芳名列左。

林乾增 蔡德銓 徐季鈞 陳世奇 何維齊 劉伯輝 李和卿
郭歆鑑 各五元 張海山 吳弼升 江奇珍 吳幼祺 郭威銓
鄧文彬 黃水涼 洪名氏 陳伯驅 高金買 陳文象 黃妙
張玉莊 各三元 陳伯勤 吳財熤 劉淑成 陳岳輝 黃怡良
各二元 歐廷卿一元 計廿八名共捐銀九十一元

州府新聞

◉◉擒獲猾賊一則

山暨盛港上任羅安水陸兩路。約在中站左右。近有盜賊出沒其間。月之初八日。有妓婦名二妹者。結伴二人。雇舢舨駛至中站。突被强徒五六人。手持鎗刀。沿岸嚇截。搜劫一空。不留寸縷。百般哀求。始允給回褻衣。二妹等抵港。寓泰來棧。據稱失去衣飾共値千元。有勸報案請緝者。則云賠錢狹賊。益滋後累耳云。

月之初九日有李煥池招譚兩君。在港同乘電車。至九枝碑步行。將過鴻德公司。又遇攔途截搶。李受刀傷十餘處。倒于路旁。招受六傷。倘能忍痛赴宏舢舨喊救。將李抬回醫治。幸未喪命。告者謂招爲合隆街摃。廣生公司夥伴。李在叻寓東生棧。有與兩君縱好而欲知其詳者。按址一詢便悉云。

◉◉吧生缺水

吧生及吧生港口。近因水缺。向賴吧生港口給水之種植家。得接通告。內稱水祗供足店用而已。至樹乳廠所用者。則不能供足云。

◉◉開恒美火警之研究 (續)

(柢榔嶼)余與同夥。於是晨約四點一刻鐘時。行經開恒美油米絞前往日落洞喚手車及工人。在日落洞建造一溝渠。當余二人行過時。見林清德由開恒美乘手車向佐治城方面而去。余當時猶語余同夥曰(頭家去矣)余識林清德已有兩年之久。因余曾到開恒美糴米也。余與同夥到日落洞後。辦妥各事。即復首旋。當五點半鐘行經開恒美時。則見該絞已被火焚。當時余于燈光明亮之下。復見林清德云云。隨由律師挨覽士君向那高根彌問曰。爾有接得紅毛坭否。答曰無有。問爾由何處得領紅毛坭之單據。答出辦事處。問爾知接收得若干紅毛坭。答云不知確數。惟余等實接收得紅毛坭。問交銀與誰人。答余不知。董余係爲一股友也。問購紅毛坭之價銀交與誰人。答亦不知。問是日爾夥最早喚爾。曾否預爲之約。答未有預約。承購建造一渠。爾投資若干。答余投資四千元。問爾承購建造該渠訂價若干。答八千零五十元。問爾能交出收據否。答曰能。問爾見林清德時。彼此距離。約有幾遠。答約有二十尺遠。問爾當時何故語爾同夥曰。(頭家去矣)答因當時此早。繼復發見該絞被焚。問爾見頭家(指清德)一事。曾對何人說及。答曾對多人說及。問何時始對人說及。答火警後兩三日。始向人道及。問爾是否以爲頭家門已放火。抑頭家令人放火。答余有疑心而已。問爾向各人說及該事。能否將各人之名說出。答余曾說與森美知。森美寓于四坎店。因他曾向余詢及火警事也。問爾告他謂爾于是晨四點見頭家後。他有何說。答他無言而去。余隨至彭亨路一屋內。將是晨各事。告知消防隊總管威奕頓君。(未完)

◉◉來稿照登

青年會紅三角建配戰線英兵士休息亭捐欵芳名列左

余光源一百元正 姚利裕 陳溫興 王興長 陳齊賢夫人
各二元 能消遲 顏文棋 曾四聰 曾濟秀 王興旺 吉隆坡
葉隆興 各五十元 符文章三十元 陳若珠二十五元 卜金忠
王欽吉 吧蘭耳亞吧齊知 毛株吧蘭耳亞吧齊知 毛皋也齊知
曾加寧岩齊知 仕吧南僞耳燕齊知 各二十元 毛株吧蘭耳亞
吧齊知十五元 吧蘭耳亞吧齊知 梁朗文 陳禎忠 陳若河
吳泗濱各十元 陳恭來七大元 徐元章 曾振成 曾德財 劉
嘉盛 王清水 加龍葛 陳成池 醫士各五元 陳蓮池 陳圓池
陳順池 李來和 楊昌和 馮金生 陳長安各三元 許長壽
許金章 楊文治各二元 嗎耳燕一大元
計四十五條共銀一千二百三十元

麻六甲協理余光源披露

▲承股聲明

啟者吉隆坡北宗街義南生永記古毛義南生棧石叻義南生永記三間什貨生意原日係陳永何鏡湖溫玉雲梁兆榮梁樹垣五人合資而做今陳永何鏡湖溫玉雲梁兆榮四人志圖別業自願將吉隆坡義南生永記古毛義南生棧石叻義南生永記三號全盤銀兩貨物賬項招牌傢私舖底等件一概頂與股內人梁樹垣承受經在狀師處做妥交割憑據定於西歷一千九百一十八年四月六號即陰歷二月廿五日交易任由梁樹垣仍用回原日招牌照常營業自交易之後吉隆坡義南生永記古毛義南生棧石叻義南生永記三處生意盈虧概與退股人陳永何鏡湖溫玉雲梁兆榮無涉至於吉隆坡義南生永記古毛義南生棧石叻義南生永記欠到各號貨項限期一禮拜列單到來對明由承頂人支理倘或日前有與人揭借銀兩租保等情限期未交易以前到來理明如逾期不到乃係自悞與承頂人無涉特此聲明此佈

英一千九百一十八年三月廿六號
舊歷戊午年二月十四日
承頂 吉隆坡義南生永記 古毛義南生棧 石叻義南生永記 人梁樹垣披露

◉承頂聲明

啟者本坡牛車水大馬路門牌一百五十一號德昌號雜貨生意原日是德昌號所開今因德昌號志圖別業願將德昌號舖底傢私貨物全盤與恒泰號承受准陰歷二月十九日交易清楚如德昌號日前與各實號來往及揭借租保等情請於二月十九日以前向舊人理明如越期不到乃是自悞與新承頂人無干自承頂之後任由改號開張日後生意盈虧與德昌號無涉特先聲明免滋後論此佈

戊午年二月十四日 新承頂人恒泰號披露

▲退股聲明

啟者本坡大門牌三十六號鼎成公司九八外水生理係我宋權記顏治欣記顏大欽記顏治恩記合股開創自乙卯年迄今毫無異議茲因夥友志圖別業即請公親張成文宋忠濟顏清祜諸君將鼎成公司全盤生理家器貨物賬目就于二月初八日移截止衆公核算拈鬮歸坐該生理係宋權記承受宋權記出承受于顏大欽記顏治欣記顏治恩記各人名下股份所應得資本利銀並當衆公親台前抽出在日鼎成公司生理虧盈皆係承受人之事並與各坡商時有與鼎成公司來往賬項以及揭借等情亦須向承受人理算與退股人無干特此聲明以免後論此佈

戊午年二月十一日 退股人 顏大欽 顏治恩 仝披露

△◉退股先聲

啟者余寧奕煥前同各股東合創在新嘉坡水仙門泰新公司洋貨生理歷年無異今因余志向別圖懇將自己所得股份退出即請到公親張兩忠曾業初兩君將泰新公司全盤核算明白余父名鍚滯曾任泰新公司辦貨之職茲亦一同退辭期限本月二十日一概交割清楚以後泰新公司有與街商諸號往來賬項等事以及泰新公司生意盈虧概與寧奕煥即鍚滯無涉特此聲明以免後論此佈

戊午年二月十三日 退股人寧奕煥即鍚滯謹啓

◉患病宜知

啟者良家由廖想得到高野山高祖之灸術能醫諸病即患腦病眼病精神病癲癇耳聾口中氣心臟肺臟肝臟一胃腸病腎臟病喘息脊髓病子宮病痳病消渴脚氣熱症神經痛僂麻質斯小供難小便小供五痳等症是用火灸時用火焚燒先以布隔患處然後施灸隨施隨念咒語患處則無火灸之痕嵩堂早效在香港醫治病者指不勝屈今來叻游歷心存濟世樂贊濟如患疾病請速來診示知予言之不謬也

△○住址北連什街日本怒武喇旅店
▲⊙診症處小坡木尼律門牌一百二十號

英一千九百一十八年三月廿六號
延命大師堂灸點部幹事岡本一信謹佈

△承股聲明

啟者本坡牛車水吧古打街門牌第五十六號廣同益做木店生理原係葉燦古一股梁添古一股合共四股開張昨歲梁添因年老乃將廣同益之生理名下古一股掛砂與曾眞城權理茲因曾眞城志圖別業願將此掛砂廣同益生理二股盤頂與梁奴承受即日交易清楚如曾眞城日前有將此掛砂股份按揭借等情斯即與曾眞城理會清楚自交易後與承股人並合作股東無涉至日後廣同益生理興隆亦與退股人曾眞城無干先此聲明以免後論此佈

戊午年二月十六日 承股人梁奴謹啓

●●實行改良殯式之先聲

陳德潤先生號玉珊原籍潮安僑居本坡手創恒茂元茂號布帛貨商業起家南洋不日以心公益素孚衆望任本坡中華總商會正副會長及端蒙學校總理性敦樸不尚奢侈每以改良坡中喪殯俗習爲以轉移社會風化爲己任不料一星期前陰歷本月十二日病故揭館今其子姪輩既稽先生之夙志遵其遺訓所有親戚朋友弔喪者輓聯輓帳概不敢領並一切鼓樂旗亭以及各種之陳設一律謝免同人等深慕其志足爲社會所式愛特代告俾來弔知凡我同僑諸君惠俟陳先生靈柩出殯時列行於可也幸勿致送輓聯輓軸鼓樂旗亭爲荷候陳君靈柩出殯期確時再行佈知外謹此通告即希 公鑒

戊午年二月十三日

林文慶 薛中華 洪神扶 劉坤熹 沈鴻塘 李偉南
林秉祥 林竹齋 黃奕富 劉隆鎭 吳竹村 沈佳昏
李俊源 謝有祥 葉大炮 沈佳爺 陳若愚 陳如初
陳仙鐘 周壬鑫 邱揚障 楊續文 吳揚芳 廖正興
公啟

△◉開投司祝

啟者海唇福德祠大伯公廟司祝準本月十七日兩點鐘在本祠內當衆開投如欲承充者請到本祠內取閱章程可也此佈

戊午年二月十三日 當年値理謹啓

△◉拆股聲明

啟者小坡鐵巴索街達隆號京菓店原是於民國五年李玉衡李瑞高李瑞來李亭郭鼎紡郭俊人郭回群吳七記合股開張生理歷來無異今因李瑞來志圖別業願將達隆號拾股得一份股份下拆出經請公親徐君雄秉公核算明白李瑞來應得本息及花紅一概當場交乾合同亦已收回此股生理概歸本公司承頂前李瑞來個人有與各號往來及揭借等項統歸李瑞來自理日後達隆號生理盈虧乃本公司之事與拆股人李瑞來無涉特此聲明以免後論此佈

小坡鐵巴索街門牌一百四十八號達隆公司啓
戊午年二月十四日

△◉聘請工人

敬啓者敝號現要聘能精造番梘即番文工人數名薪水從優諸君如合意者請到丹戎巴葛振成山口泰豐一號廊公司面商此佈

戊午年二月十四日 丹戎巴葛振成山口泰豐號啓

◉感恩鳴謝

孀婦羅馮氏新會縣人氏亡夫羅錦源前在叻羅奇生號傭工作欵此生理不前致遭封閉亡夫收執惟亡夫志圖別往別埠作餘該號欠交亡夫之返叻一時不能收回存欵因此憂憤成病返家逝世臨終遺下收單囑氏到叻收回存欵氏依舊來叻抵步托亡夫戚友代收覓無人担任旋由蔡帶娟介紹氏到水仙門林桂昌舖之東主曾湘榮君處將事情述知衆 曾君存心惻憫指引氏收回此欵現已收得些少不日如數收回氏關謝禮物曾君覓分文不受況曾君乃嘉應州人氏與氏家鄉則相隔甚遠論交情則素不相識竟蒙曾君仗義扶持憐恤寡婦孤兒得回此欵以養數口殘生皆賴曾君之力也愧無以報特登廣告鳴謝俾氏衍禱大祐曾君生意興隆子孫昌熾氏有厚望焉

戊午年正月廿九日 孀婦羅馮氏叩頌

◎敬謝良醫

邱中仁先生新加坡之良醫也如大近染惡症初因悞嚥砒狂七晝夜尋醫東手家人惶急以爲無生理矣後幸延先生診治得慶生還眞當世之扁鵲也先生精於內外科學所治奇難險症多著奇効到叻以來口碑載道如大感先生再造之德用特登報鳴謝并以告世之抱病者知所問津焉

戊午年二月十三日 先生住三吊橋左畔吉成棧二樓 永如記吳如大謹啓

▲◉承股聲明

啟者新嘉坡大馬路水仙門六十三號門牌泰新公司洋貨生理緣自丙辰年楊遜記楊添興陳奕玉寧奕煥始創歷來無異今因寧奕煥志向別圖懇將名下所占股份退出非請到公親人朱仲忠曾業初兩君驚臨泰新公司生理全盤店底秉公核算明白寧奕煥所應得之母利一切創當公親面前交清但本公司從前街前買貨之職是寧鍚滯創奕煥今亦辭職倫寧鍚滯即奕煥自己有與諸號親友揭借担認等情期限出一禮拜內前來與泰新公司理會倘逾期不來者乃係自悞以後不干泰新公司承股人之事自後泰新公司生理盈虧亦與寧鍚滯即奕煥無涉楊遜記楊添興陳奕玉經營嗣後泰新公司生理賠與楊遜記沈先此聲明以免後論此佈

戊午年二月十三日 泰新公司告白

專件

土布免稅之區別

上海稅務總公所高所長、致縣商會公函云、案奉財政廳訓令第三九四號內開、本年二月五日、奉財政部指令、據呈人工土布免稅、調查與機製布疋、難以區別情形請示由、奉指令、呈悉、該省各商會各廠商均以竹木機所織土布、視爲人工製造、擬同享免稅之利益、殊非本部注重貧民生計之至意、茲擬暫將貧戶用本紗手製之土布、自行銷售、及女工所製之棉織絨線等類、准予免納稅厘一節、尚屬可行、但必以舊織棉貨用手工織成者爲限、其織法新異、及用鐵手機仿照之洋式棉貨、仍應照征稅厘、至所擬將廠布一律免出產稅一節、查國務院議決、此案係屬於運銷土布、並未將此項出產稅、規定在內、應即毋庸置議、再此項土布、每年所短稅收、請按照出填免稅單數、列入比較、並劃抵中央解款一節、應由該廳長、先將此項土布種類、及應短稅收數目、確實查明、呈報本部、再行核奪令遵、此令等因、到廳奉此、查此案昨奉部令、以免貧民生計之手工土布、業已通行遵辦、並令查明應免種類、列表核奪在案、茲奉前因、合抄本廳呈稿、通令各該局所長、轉致各商會各廠商、一體遵照辦理、仍將應免關於貧民生計本紗手製自行銷售之零星土布、以及女工所製之棉織絨線等類、核明短收厘稅數目、分晰列表呈廳、以憑彙核呈報毋延、切切、此令等因、奉此、合函致貴商會、轉致各廠商一律遵照辦理、仍將應免關於貧民生計本紗手製自行銷售之零星土布、以及女工所製之棉織絨線等類、核明免稅數目、分晰列表函復、以憑彙轉、云云、

(廣東專門醫咳大醫生)

唐拾義咳丸

此丸乃唯一治咳聖藥不寒不燥治一切寒咳燥咳哮喘咳內傷咳經久不愈等症一切痰涎寒肺心氣跳促潮熱盜汗皆可吃到病除每次服丸十粒清茶送服日服三次約隔四打鐘服一次皆可立奏奇功(咳症一樽愈深症約服一二打定痊今功爾試驗減治久咳之靈丹也)五歲以上小兒每服折半太幼酌減孕婦可服

(戒食太燥太寒及難消化之物宜食豬肉牛肉鷄蛋牛奶等物)

每樽價銀一元

石叻 怡保 庇叻 大坡

會豐商店

△招徠廣告

竊以鳳頭有樣綉文稱腰而合中珠履三千王孫化舄有舄故服美美身鞋美足是鞋之一物誠人生所必需之要品也欲得彰鞋之美觀須賴綉之精巧庶足以悅目娛心而珠線絲絨亦當務求精者惟何銑標銀線具一爲南洋風氣俗尚拖鞋日昔飾以珠花五光十色論者嫌其不純近年尚綉銀花嬌中含素頗着雅觀惜市面銷流之銀線間皆以銅質製化而成日久色黃日失光澤本店有見及此故特向法國名廠專辦銀質銀線用銑爲標此皆經詳細考驗純係紋銀且線只幼精色澤光鮮徐此輝不呈下幾乎步步生蓮之榮刺繡閨中大有絲絲入扣之妙謂余不信試用便知倘尚惠顧無任歡迎

人客批發 零沽

戊午正月初八日

◎紹昌酒莊中國美酒之特色

本號各色中國美酒藥酒自發售以來凡購飲者莫不稱美其製釀之得宜用料之原厚蓋盡人皆知其香醇佳釀飲之確能強壯身體矣各貨現已陸續有到 貴客光顧倘祈留意

此酒專用正梧州蛤蚧 海狗腎 白毛烏骨雞 正菓子狸 以上四物最足滋陰而又加以貴重純和藥品同爲製釀誠養血之珍藥滋陰之玉液凡男婦陰虛血虧肺癆咳嗽虛不受補水小火燥等症最宜常飲其功效之神速眞不可思議也

▲虎骨四蛇搜風去濕酒▼

三蛇能驅風而且俱有能力 蚺蛇能穿經入絡搜風去濕本號合而製之故名曰四蛇更加以虎骨膠使能強壯筋骨活絡舒筋而又佐以各種良藥同爲製釀凡是風濕腳軟四肢痠痛而筋骨疲憊等症爲合飲大有却病延年之功

△益 固氣衛生酒▽

用正北鹿茸 高麗參 海狗腎 白花魚膠 四物最能益固氣且又配以貴重藥品同製但凡男子冷精子血氣虧損月不調與及身體羸弱時見頭暈目眩滑等症宜常常飲之奏奇功

紅杏林追風藥酒寄售

批發處紹昌中西酒莊及向售正色呂宋名廠烟枝披露

星架坡漆木街門牌第二百四十二號 電話一千一百十九號

丁巳年四月廿四日

廣恒紅煙

茲將現在本埠沽出價列

廣恒大包	翠一白	紅烟每箱沽銀	六十九元
廣恒細包	李五白	紅烟每箱沽銀	七十元
恒棧大包	翠五白	紅烟每箱沽銀	三十九元
恒棧細包	李五白	紅烟每箱沽銀	四十元
廣祥生大包	翠一白	紅烟每箱沽銀	三十三元

寄往別埠在丹容巴吉領貨價列

廣恒	大包一白翠庄	田嘜紅烟每箱沽銀	六十三元
廣恒	細包九白李庄	田嘜紅烟每箱沽銀	六十四元
恒棧	大包一白翠庄	嘜紅烟每箱沽銀	卅三元
恒棧	細包九白李庄	嘜紅烟每箱沽銀	卅四元
廣祥生	大包一白翠庄	嘜紅烟每箱沽銀	廿七元

戊午二月廿一日 本號電話一九五四 星嘉坡廣恒號謹啓

香港大馬路

楊耀宗

實究中西妙藥 專科各症實驗

環球第一搜毒丸 專治潰毒骨痛除毒瘡爛疾危急毒瘋癱痔漏除毒新舊各症藥到毒解除批限日愈好經驗實效川白發白中淋藥無辛苦瀉陰之敵丸單實明各症內外用藥達醫安痔實愈 每樽九料二元

解毒實効骨痛水 專治傳染毒人筋骨寸步難移各部見痛或消或臍走上走落返風見痛除毒未清染身中內外各經絡各毒等症爲醫具膿痛腐爛屢醫不愈受毒拘 第一家良藥

化腐生肌埋口散 止毒中外馳名外科聖藥專治爛腳爛肉外痔瘡科各毒爛瘡胎毒瘰疽諸症 每樽二元五角

修整爛肉珠 珀膠 止痛拔毒生肌妙藥 中西妙藥專製專治外科爛疽大小瘡症拔爛各毒生肌埋口聖藥 每兩七角 九錢庄三角半 每樽九角

外科搽洗除毒水 統治外科各症即搽即愈各毒膿瘡瘡癬諸般各症妙藥大樽四角小樽二角

天下無二搽藥水 頑癬白化製不論遠年近日陰陽對門諸惡瘡雞眼當面搽當面好不污衣服 每樽二角

防毒護身不憂丸 專治防護未來之毒初發可疑之毒血毒結毒皮膚諸症藥性平和保身解白毒良藥 每樽六角

保體衛生理腎丸 實取上等藥料監製大補腎部生氣血衛生固本聖藥包治渠步維艱心腎不交藥到精神開胃身壯力健血氣充足良藥 每樽一元

外科各症化毒膠 本堂膠用茯苓龜鹿爲君加入三十餘味配合煉成膠不寒不涼無濁敗毒辛苦傷身之敝老少調弱可服藥性平和化毒利法毒清傳染各毒遺弁近日飲毒未清立效如神 每盒一元九角

天字正高麗参

總代理 石叻大馬路 會豐商店

◎分售廣告

逕啓者敝號陳日新住址本坡麥賣街(即交通銀行後)承 井洋行委售天字正高麗參貨眞價廉慈蒙推廣消行於南洋各處是故轉託知友代售誠恐諸君恨買僞貨特將指明分售之所俾遠近週知爭登報章佈聞伏冀注意明鑑乃荷

分售所

檳榔嶼 建源號	吉隆坡 日泉號	庇叻 寶泉號
毛六甲 美利號	麻坡 福盛號	芙蓉 海泉號
峇眼坡 合昌號		

丁巳年十月十九日

發行所陳日新謹白

△◎緊要告白

公啓者我本行各友歷年所欠新舊吊金香油累欠不清特於本月初五日集衆公議凡我行友所欠新舊數期限十二月初十日起至戊午五月初十日止一律收清與及轉新壽金單倘有未清數者如有疾病不幸入館調病亦不能與各友勸給如有身故迂往活境收殮限定時呼四名士殯此乃經衆通過決不寬情如欠數者隨交隨收無分多少幸勿過限乃是自悞特此通佈

戊午正月廿四日 敬堂公佈

△◎注意 商標廣告

啓者暹羅網豐境內隆興棧火礱所出之青雲標米向已馳名遠近現今叻中米市咸稱此庄出品優美其米粒均係粉西施名穀製成顆粒既圓而勻色澤又極潔淨而且香甘適口同一米量而此米所得之飯比別庄爲獨多是以人皆樂購用之銷數暢旺此米來叻向來係由十八間吳胖和一家經理并無轉託他人茲更精益求精認眞選製以期無負

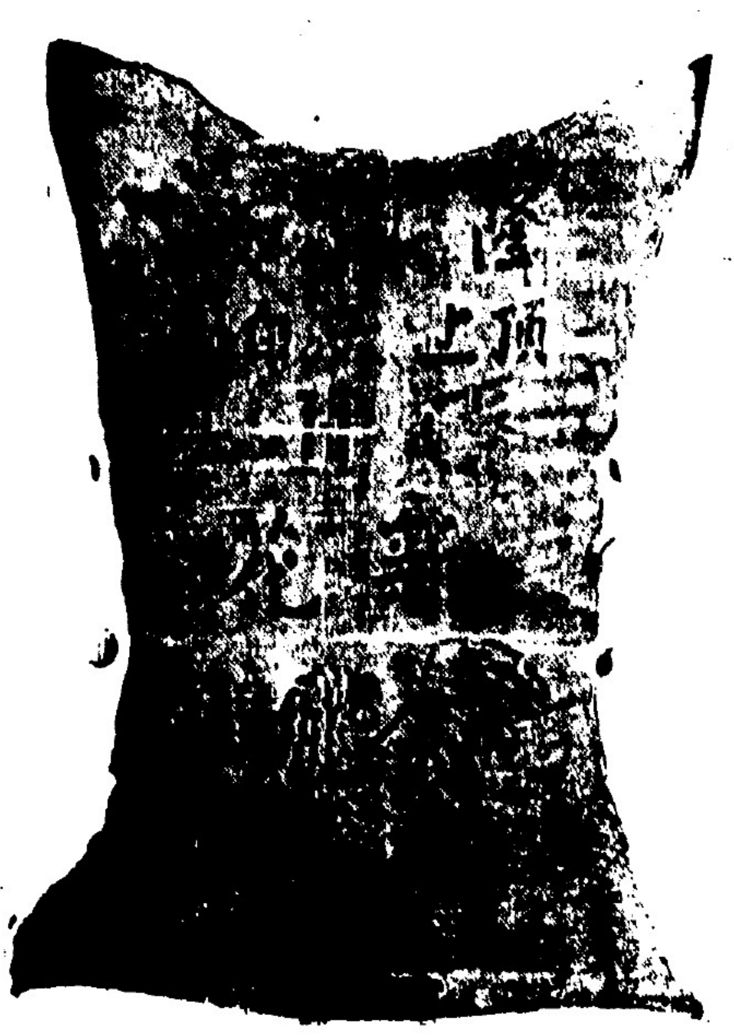

諸君之雅愛復特將本商標向當地政府注冊發給憑照俾得遵照調知但恐有射利之徒以僞亂眞或僞作本棧商標或翻用本棧米袋或以彷彿相類之標希圖混賣用特將此商標圖式登明廣告如有以上各等情弊本棧定當控究倘 諸君子得知其作僞所在前來報明引獲亦必不吝重酬合併聲明各宜自愼特此預告

丁巳年十月初七日

暹京隆興棧火礱謹啟

喜◎◎◎◎◎◎◎

價廉◎◎◎◎◎◎

酒最美◎◎◎◎◎

貴客皆知◎◎◎◎

羅敏萬蘭地◎◎◎

酒質第一香醇◎◎

常飲提神兼益氣◎

總代理處英寶德公司

代售處

紹昌酒庄	新榮庄號
振源酒庄	振源興號
永康酒庄	會豐商店
廣昌酒庄	國泰酒庄

◎恭頌名醫

錦詔黃先生名醫也僕賤荊患病數月陰虛潮熱咳嗽吐血脚氣腫痛歷醫不效幸遇友人李君紹謙々黃先生醫學精深隨即延診見其脈論精確醫偉數劑而癒感謝無涯愧無達報爰以爲紹者知所津梁焉先生寓大坡吉寧廟旁華遜街廿八號同安泰二樓總醫學校

戊午年正月廿九日　　愚弟梁筱璠敬頌

（名不虛傳）

◀凡有患眼疾注意▶

先生咋喃毗之子咋喃嘩唎實事如實得力即星家山脚門牌三十四號零一號余新加坡十有五年精究眼科醫術藥料今願得其效矣若犯眼症之疾或暴痛或紅根或白障蛋及目眞者皆能治愈不用刀割免防病者不過抹藥數天便能成功效包管光明如常非余誇言目前治愈華人洋人及各色人等不可勝算就是治愈之人附送証書及歡迎聯者甚多亦蒙諸君映像致謝之誠敬也幸及痔症之疾余亦最爲老手世上無雙亦不用刀割只用敷藥七天包醫全愈此係用藥之精亦乃先生醫法之能也倘若諸君有犯其症者不防移玉辛敝局請問余必歡迎包醫全愈今藥亦大減價貧者贈送不取藥金此爲先生濟世之德也

凡七州府三州府及爪亞羣島一切之人有眼疾皆係此治愈也

丁巳年三月廿二日　　本局主人謹啓

南京暨南學校開辦招生

宗旨 就舊址擴充規模改良辦法招集華僑子弟已在南洋受有初步之教育者授以適應於南洋需要之智識技能並時逮其愛國思想俾學業後從事於華僑教育或實業

分科 師範科商業科及補習科授國文英文並實業授南洋特別教材其他農林工礦諸科俟調查後添設

入學資格 身體健全品行端正年在十四歲以上通曉國語在南洋高等小學校畢業或與有同等之學力但入師範科須年在十六歲以上

修業期 師範商業各三年畢業補習科無定

介紹 補習科可隨時介紹其他校師範科商業科畢業介紹在南洋就事

開校 七年三月

章程 其餘辦法及回國照料方法俱詳章程可就近寄郵票於下開各埠索取　非立實中西學校　新加坡商務書館　檳城瞭競競書局　巴城中華會館　三寶壠商會　泗水學務總會　麵甸中華學校　日里棉蘭萬源興號

民國七年一月廿六日　中　籌辦人黃炎培啓

鳳獅麵粉商標

本號專辦新金山名廠鳳獅標麵粉品質純美價格尤宜極合製造麵包麵線糕餅之用誠市上最上麵粉也

君諸光顧請認商標方免致悞

戊午正月初九日　源順街鼎鎰興啓

福建新聞

●●省會

▲批駁請設航業公司 水警廳以特許專利。本有條例。此同陳兆祺。請設航業公司。其不合專利條例。且不屬其範圍。遂不准所請云。

▲選舉名册之限繳 閩侯縣選舉事務所。所發選舉調查名册。業由各調查員分途調查。爲日已久。調查員多未遵照繳報。現該事務所。已限一月八日。爲最後繳報。名册期間逾期即作爲無効云。

▲水馬亭街不肯移 福新街水馬亭。爲北商之所建。本係慈善性質。彼時未有街市。自無妨碍於衛生。現在商店林立。何堪時聞死屍之臭氣。而不俾商民乎。乃屢經該處紳耆。請移別處。而北商堅執不允。是誠不免變爲惡習也。

▲南嶼成立鄉警察 南嶼紳士林其揚黃鵬秋等五六人。鑑光復以來。巡檢司取消。而該處幅員之廣。共三百餘鄉。以故往往發生刦搶情事。且花會賭場烟館。遍處皆是。乃議設立鄉警察。經費由鄉鳩集。當經詳情。呈請閩侯縣核准在案。已于(二月一日)開辦矣。

▲勸諭莠民改過自新 建安道尹裴鳳禨君。近以匪首到處引誘無業人民。挿入爲匪。深恐愈入愈多。成何地方。特出勸告。略謂既往不咎。如再違抗。實屬自尋死路云。

▲嚴防火患 南平城廂內外。近日紛傳有人放火。日昨地方官出覺。嚴飭縣警察長陳篤生。督同警隊諭令各舖戶。預備救火器具。及貯水大木桶。一面勒令街衢拆去凉篷。以免引火之患。並令各坊互相支更巡邏云。

▲截刦橫行 仙遊蓋尾村。糖商連肇全父子往福清。滙銀回梓。日前路經莆田南關外南庄。湯前交界地方。被白沙舖南門村許米卅仔。率十餘人。截路刦去銀項甚多。並毆傷父子。身受重傷。血湧淋漓。現聞事控在官。未知地方官。能否爲商民伸寃云。

▲迷信難除 禾山各鄉社。每逢舊歷元旦後。即將宮廟木偶。用轎抬出。鳴鑼遊行。社日安掃符令。以除不祥。謂之鑾佛祈安。一般男婦。隨行跪拜。舉社若狂。且各家多備牲醴金紙焚燒祈福。破費不少也。說者咸以際此期代。一切迷信之事。自應破除。就此有用金錢。作爲公益事業。豈不較勝者乎。奈習俗相沿。而迷信難除何。

●●廈門

▲扯欠債務 廈門和前保港仔口街。協發號東王某。前被張倫欠欵。赴縣具控。案經判決。令張家屬按月攤還十元。至所欠欵三百餘元清楚完案。奈張故後。家貧無力履行。致王於本二月十九號。將該債務人張倫嫂一名。指交法警。帶縣執行。經王知事提訊。諭令該債務人。取保在外。進斷攤還矣。

△◎倫敦商務指南(即入名錄)出版矣

此書每年出版一次內載各種貨物之製造廠名暨售店名及其住址倫敦與鄰埠之出口貨商店運出之貨品殖民地及外國所給之價值輪船所往之埠名啟行來往之時日均有詳列誠乃倫敦商務之指南針也英國內地所有人埠之實業店號暨名客商以及關於商務之要等冷無點不登錄寰球商賈有辦英國貨物者不可不手一卷也本期經已出版　諸君如賜新寄英銀廿五別令本公司定速寄上郵費在內

商界諸君如欲爲代理者可將貿易名片寄入書內取回印費英金一磅如大張廣告則出三磅英金起算

英一千九百一十七年八月十三日

倫敦鴨只治連門牌甚號　倫敦商務指南有限公司謹啓

The London Directory Ltd, 25. Abchurch Lane, London, E. C

正育亨賓固本片 極品眉壽丸

止育亨……偉大……收長久之效

假冒太多認眞正貨

眉壽丸

南洋總會 豐商店 總發行

正育亨賓固本片　每枝價銀二元

極品眉壽丸　每枝價銀三元

◎◎蛇頂石功用

此石能醫惡毒大瘡。。時疫毒核。。及蛇蝎癲狗鼠蜈蚣咬傷等症。。取石貼患處。。即粘吸不動。。拔盡毒氣。。自然脫下。。輕者一小時。。重者一週時。。自然止痛消腫。。永無復發。。俟脫落之後。。用人乳或牛乳。。浸一夜待其吐清毒氣。。便可再用。近日各國皆知搜求。然必要英國蘇格蘭者。。方爲地道眞貨。。僞者無功。。識者宜辨

一凡鄉村僻處舟車遠行者卒有急症可恐怖人携一粒舉乎皆安

一凡瘡疥瘀斑腫毒遇蛇者磨擦患處自然不傷

△◎戎其那藥水之神效◎▽

頭刺頸痛善漲胸脇各病以戎其那治之神效非常戎其那能治愈之病何有千百種不能一一枚舉總之患各種痛苦而服戎其那獲效必速也

此藥水現已製成甜味服用較易然其藥性從未更變也　各處藥房均有寄售

總寫字樓在星加坡來佛占巴士批發零沽均從第便電話一千三百零六號

登錄商標

蛇頂石哥　蛇頂石哥　你係瘟疫　燕梳萬般　惡毒都能　治認眞正　貨方無訛

價目　每盒五角　每打六元

總發行所石叻大馬路會豐商店

新加坡七州府巫來由柔佛沙朥越各藥房均有寄售

怡保直萊安申總代理阿舊非呂西藥房 Oldfield's Dispensaries, Ltd. Ipoh and Teluk Anson

吉隆坡總代理非得老西藥房 Federal Dispensary, Ltd Kuala Lumpur.

檳城唯一代理人乘威禮實里及吉打代理人林蒲山寓檳城美芝力門牌二十號

芙蓉埠代理實業閣大藥房

馬六甲埠代理陳恩義公司

吉冷巴生埠代理人李錦泉

英一千九百一十七年六月廿九號

不可不知錄

治吐血靈藥（筆花）

三月初三日。採取薺菜花。懸之空際臨風處。須不貼牆壁。以免露虫寄生其間。如患吐血。立即取下煎湯飲之多次。極驗（按此方曾醫愈多人。特錄之以告同病者。不妨一試之。）

眼之保護法（非非室主）

眼爲五官之一。人生視覺之最要者。保之之法。宜使用時與休息時得當。既不可用之過度。亦不可息之過度。則視力不致於衰弱。今將保護中之要項如下。

（一）不可於強光處及黑暗處閱細字。

（一）眼覺疲乏時。不可使之作事及閱書。

（一）煙酒之害目最烈。宜戒絕之。

（一）早晨洗臉時。宜用溫水洗滌。

肺病之預防簡法（非非室主）

肺病即肺結核。染傳甚速。而殺人至烈。今得一法。爲預防之最簡者。即實行努力呼吸。法將身體直立。兩手與肩平而向前。徐徐將氣由鼻孔吸入。同時將兩手徐徐向上舉起。由後垂下。成半圓形。始將一吸告終。乃氣由鼻孔徐徐呼出。同時將兩手徐徐由後垂下。又成半圓形。至原位而止。如是者每晨行十數次（宜於空氣新鮮處）既可免肺病之傳染。又可保一身之康健。

治鼠疫簡方（吳秉恬）

客從北方來。謂鼠疫初起時。急用生芋奶搗汁一盞。冷水半盞。和勻飲之。即愈。此方係某醫士所發明。已治驗多人。

芒納舞太師公廟

水池電影戲

七點半演　威喇元帥之歷史六幕　中國笑劇兩幕

九點一刻鐘演　番拿的長書新換四幕　盧苗案五幕

（注意）拜五乃耶穌殉難日本院停演一宵拜四晚大換新畫此佈

英一千九百一十八年三月廿六日

◎快睹南洋實地調查錄一書

此書係龍溪林君有壬編纂。林君自民國二年起。親歷南洋羣島。實地調查。前後四年。所有各埠，政治法律風俗教育實業物產建築等類。並搜集各方面之報告表冊。以條分縷析。力求精詳。更參列簡明圖說。以期醒目。而於華僑同胞現時之痛苦狀況。尤爷爷致意。留心華僑近日情事者。自當先睹爲快也。茲將編次開列如下。

第一編　西里伯司島及其屬轄

第二編　婆羅洲島

第三編　小巽他列島

第四編　爪哇馬渡拉並其統屬管區

第五編　蘇門答臘島　附錄

以上五編。爲南洋實地調查錄第一集。專述荷屬東印度諸島。已由敝館出版。洋裝一冊。定價上海洋二元。如承採購。實所深幸。倘蒙鼎力提倡。俾廣流傳。尤爲欣感無既。此布

上海商務印書館有限公司謹啓

叶嗎施有連
保險有限公司告白
本公司經在英京注冊

Commercial Union

Assurance Co. Ltd.　Incorporated in England

△（○）茲將一千九百一十五年本公司之結冊開列如左（此啓者特字通知本公司現在開設火燭洋面担保摩打車等保險担保乃係担保人在有店舖工之必需担保者）

現在本公司所有物業共值金磅二千八百四十三萬四千六百廿六金磅伸叻銀二萬四千一百六十九萬四千三百二十一元統計一千九百一十五年各項入息值九百萬金磅伸叻銀七千六百五十萬元計每日入息約得二十一萬元

叶嗎施有連保險有限公司司理人納流亞沈士謹啓

民國四年　月十八日

廣東大埔張仲賢掛砂代理人在漆木街廿六號振昌牙科鐘錶店內

新買汝之保險于最穩當之公司

（星架坡叶嗎施有連有限公司保險嘜頭）

LUBRICATING OILS

All Grades at Cheapest Prices

The Asiatic Petroleum Co., (S.S.), Ltd.

(Incorporated in England)

亞細亞火油有限公司

〔亞〕〔細〕〔亞〕〔的〕〔土〕〔油〕

有限公司

現有各種滑機車油出售價甚相宜

雙妹嚜花露水

花露水之製。自歐西。流中國。專用之者既衆。則外溢之利益深。歲溢西□□號保利權。秘者可不思挽回之策。然製之未諳其法。則徒誚效□主人於化學一道。心得有素。故將平生所學。精益求精。乃廣搜□□。集異卉。製成斯露。使用之者如入蘭室。如遊香國。日□以新。□□雙妹嚜爲號。同胞其歡迎乎。請認斯嚜。庶免試□□。玉也。將其功用臚列於左

一凡傷□。□□頭暈目眩。宜用此香水沾透手巾。鋪於面上。如□腹痛□□。□足酸軟麻痺等。宜將此香水頻數其患處。其效如神。

一凡癩疥□□痱癩斑疹皮膚等症。初起時。急用此香水頻搽。患處便能□□。

一凡蛇虫鼠蚊蟲□咬。俏傷成毒等弊。宜用此香水沾其患處。能見立消。

一凡無論居□出門。常用此香水沐浴身體。沾濡衫襟。可能避天時疫癘山嵐瘴□以及暑氣濕熱瘡癩垢穢等弊。

一凡士農工商□公務忙碌。以致力倦神疲。宜用此香水鋪於面上。大有提神醒□之功。

一凡小兒急慢驚風。大人痰涌風迷。猝然不醒人事者。即將此香水用手巾濕透。鋪在其□。不久即醒。此法屢驗不爽。

△雙妹標生髮香油▽

張麗華髮光可鑑。古之美人以髮稱者不一。而足本行探明生髮之理。致取各種鮮花及最貴重之生髮固髮材料。配製成油。馨香爽滑能祛風養血潤皮。去濕水保其髮。烏潤無衰落之虞。倘病後血虧產後血虧則髮亦如秋風桐葉。紛紛落墜。倘若無此油補養。定必首如飛蓬。蓋可數歟。不買此存年者哉。此油誠爲馳聞名妹粧台妙品也

各種菓子露

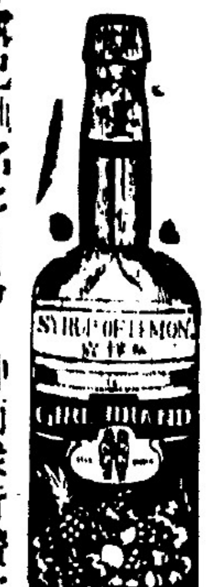

菓子原質之味。能解渴生津開胃消食。且乃暑天居家出外遊玩地方。利便誠不可少之品也。本行之菓子露。已馳名多年。各紳商眾皆讚賞。近之有以招牌之形式仿傚希圖影射者。諸君光顧請認雙妹嚜招牌。免至錯誤也

此種牙粉。乃選最幼潔之粉質。加入香固齒之藥料。配以除蟲降火諸品。參以化學新法製成。常用之。內則疲憊者能令夙垢與積穢全消。保無牙痛及牙枯之患。而佩原質玉梨頰凝香猶餘事耳

髮者血之餘。稍爲修理失宜。於身體大有障礙。故論衞生者無不以保腦潔髮爲先。本行自製各種頭蠟頭油頭水。均係上等固髮之品。能令乾燥者潤滑。枯脆者堅軟。可隨意挑揀。如天然生長之柔順。向蒙中西各界購用。稱爲物美價廉。諸君購而用之。便知予言之不謬

△批發　外埠　從廉

廣生行雙妹標貨物總代理批發處

石叻大馬路門牌一百七十二號　吡叻新街門牌十八號　吉隆坡峇□街門牌一號

爲筋骨痛症環繞之慘狀

如患　風濕骨痛之症屢醫弗效痛苦多年須用　列道士柯倫多止痛藥　調之定能見效緣此藥醫治此症經有數千次之多百發百中屢試屢驗茲將嘉上所書二何連街打月信來函錄出以存其實。□部入□□筋骨痛症已經有九年延請名醫調理并服名藥各藥品治之計醫藥兩費共用去英金十磅不見功效後不能醒痛苦非常手足數以藥膏緊以綳帶則止痛片時而已不能痊愈名也。貴號之藥力謂用藥一樽可能痊愈。鄙人切不深信。於服之之後則見其功。計服一樽。樽之後不覺無痛。始半服。樽之後不覺無痛且壯健異常。受害多年原醫無效。樽中日以□□。英一千九百一十六年四月□日　吡叻□□□均有出售

丁巳年七月十五日

◁代理▷

嘉應州□□□□洋縣

此丸專用白毛烏肉雞爲君雌雄各半加配滋陰行氣理血統地道坐藥能調經去瘀受孕安胎眞爲婦科至寶名不虛傳

一治　婦人經期肚痛
一治　婦人經閉不通
一治　婦人虛不受孕
一治　經來先後不準
一治　經色紅淡不勻
一治　產後瘀血停積

每盒一元四角
每打十四元

金寶埠會豐分局
太平埠會豐分局
小坡大馬路保寧堂
大坡人馬路會豐
人坡……興
砂朥越永興隆

石叻大馬路松柏街口潘敬菴謹識

強種衞生丸
參茸寧神丸
參茸白鳳丸
婦科三多丸
海狗強腎丸
金鎖固精丸
耳聾耳鳴丸
婦人白帶丸

每盒一元四角　每打十一元四正

夜夢洩精丸
還魂跌打丸
丁蔻理中丸七角
四製益母丸六角
寧坤至寶丸六角
八寶蟹蛇散三角半
諸葛行軍散三角半
仙露普提茶三角

男子天足毛下腎腎虧帶滋補之
男子壯腎服□之

潘敬菴老翁強腎麒麟丸

此丸專用鹿參鹿茸龜膠爲君加配水滋火養腎等上品良藥不寒不燥男子身虛腎弱最宜多服鹽湯送下應效神速

一治　男子年老腎虧
一治　男子夜多小便
一治　男子腎元虛弱
一治　男子身虛遺洩
一治　男子腰痛腎痛
一治　男子頭暈眼花

每盒一元四角
打十四元

廣東新聞一

△◉俄兵侵入與東三省戒嚴

探聞公署昨接國務院電一通・內容畧謂據駐俄劉公使電稱・俄德單獨媾和・確已正式簽約・探報滿站附近・滿里源地方・有俄國過激黨・侵入滿站情形萬急・昨已電令東三省督軍・宜嚴戒嚴・嚴爲防備・一面協商某國・出兵西比利亞・以遏其猖獗・當此風雲變幻・外患殿陵・即舉全國一心・一致對外・猶恐不給・若復南北爭持・內鬨無已・覆巢之下・完卵難尋・兄弟鬩牆・外禦其侮・諸公明達・諒有同情・臨電屛營・企盼敎復云云・

△◉日本向俄羅斯宣戰之所聞

上海特別快信云・日本政府・因俄羅斯單獨向德國媾和・並已在媾和草約上簽字・故由臨時國會・全體通過・即日向俄羅斯政府宣戰・已於廿八號秦所著名之弘前熊本兩師團・下緊急動員令・然以近日大勢測之・此說確否雖未可必・遠東大局・不久必有非常之變・則可信也・

△◉唐繼堯出師荆襄之準備

現由某署要人傳出消息・謂四川全局已完全底定・所有軍政民政・皆維持地方秩序等事・唐督軍絕不過問・川督一席・當由川省全體軍官人民・公舉熊克武繼任・由唐督軍并滇軍將士・全體贊成・以遂其川人治川之本意・熊督軍已於十四日安抵成都・撫戢軍民・川局已个・此後南北形勢・自當一變・因川省處長江上游・古稱天府之國・進戰退守・兩者咸宜・識者早知川局安危・與南北政爭・有絕大關繫・故段祺瑞不惜百般挑撥・塗炭生靈・亦以川地不失・武鄂無虞耳・現川省完全入南軍範圍・唐督決計率師東出・底定中原・務期約法復回・共安國家・昨日瀘州電專・其一諒謂已袍科赴渝城・揮戈東指・先以一師兵力・突出瞿峽・進襲荆襄・會師武漢・請轉電湘岳前敵・努力堅持・以達護法初衷・早舒國難・則本省當道已轉電岳州各軍知照・俟滇軍東出・再行決定會師云・

△◉馮玉祥所部電告主和之原因 (續)

▲請收回免職明令

此一般官佐・固屬無關輕重・然以見本旅官佐砲兵・傾向和平之心理・亦決非愛惜性命・貪戀俸祿者可比・士氣如此・即勉強開赴前敵・其不蹈迭次失敗之覆轍者幾希・此我旅長內審軍心・不得不主和者也・查上年三月廿日・本旅曾電政府・與德絕交・一旦宣戰・願爲前驅・蓋與外人戰・爲公理與正義戰・雖敗亦榮・雖死亦甘・本旅全體官兵・雖人庸愚・頗知此義・連年血戰・以少勝衆・百戰餘生・尚何所懼・我旅長上年由廊坊離職時・官兵送至車站・哭聲震天・此次初奉免職・日昨即欲交卸・搭船赴漢・投背宣撫使行轅待罪・軍心皇皇・危險萬狀・我旅長衷懷坦白・毫無留戀・然職等處此千鈞一髮之際・爲生死存亡攸關・爲國家計・爲[illegible]計・當願與旅長俱死・斷不敢任其獨去也・伏乞我大總統俯念丹忱收回成命・以安軍心而挽危機・否則即請將我官兵九千[illegible]百五十三人・一律槍決・以謝天下・職等愛我總統・愛我國家・熱誠所激・冒死上陳・臨風叩禱・不勝屛營待命之至・陸軍第十六混成旅部[illegible]萱世緣李鳴鍾張之江・團附吳樹棠韓古元劉汝明張連仲・[illegible]謀長張樹滑參謀劉驥圻副官宋仲良舒雙全營[illegible]孫維暻劉郁芬宋哲元鄭鍾麟仝六就谷良友王國裕趙席聘胡慶庚劉恩澤李治富李長清郭之綱營副石染三韓復渠張殿誠陳承烈張余文曹永齡李魁勝宋慶霖孫廣田趙名興馬春軍劉玉珍易家烙沖長耿酒熙谷良民徐金山葛余章史振山石占魁陳萬青孔昭慶陳毓耀崔瀛洲劉汛方何淩關秦壽山史明起任向芬郭轉升劉毅章耿學方楊明月李與章孫中王殿豐孫良棟王冠軍何玉貓侯俊材胡長海紀慶瑞楊壽和李人寅李剛沙王國威武井福王兆乾陳嘉賓張瑞堂李春堂劉飛泉史鴻昌邢春人劉開羽陳德榮李廷貴趙運隆程希賢韓多峰劉珏山許驤雲劉主卿張鳳閣劉梓森張振揚等全叩東印・

△◉譚浩明電告北軍攻擊岳州

頃接湘粵桂聯軍總司令來電・道文曰・近迭據岳州前方報告・敵軍於上月廿七日下午四時・由楠店方面・又十八日下午十一時・由羊樓峒方面・先後分途・猛攻我軍防地・衛鋒數次・均被我軍擊退等情・不勝憤慨・竊自荆襄被攻・和議中梗・我以敵軍背約・價昨逞強・用兵岳陽・良不得已・然仍表示謙讓・不侵鄂境一步・雖北方迭佈討伐褫職奪官等僞令・張敬堯有強迫我軍退出岳州之電・而浩明等重和平之念・一刻未忘・方一面納譚督繼西和之議・由舉西林先生轉告西南各省・擬商提出條件・以期納諸正軌・并一面嚴勒所部・靜候解決・是浩明區區息爭之意・實徹始終・天日可誓・距段派武人・怙惡不悛・刬制元首・排斥主和閣員・引受軍械借款・橫布僞令・特赦罪魁・別組國會・分遣悍將・兼籌南方・突於籌議期間・實行攻擊・逞其性凶黷武・不惜以國家爲孤注一擲・遂彼篡陰謀・我軍實逼處此・忍無可忍・除飭將士竭力堵禦外・合行電聞・此後兵連禍結・責有攸歸・在浩明德薄能鮮・不能達到護法之志・以致軍苦吾民・則中夜捫心太息痛恨而不自已者・惟諸公諒而敎之・幸甚・譚浩明東印・

△◉譚浩明大敗張敬堯於岳州

譚浩明總司令昨有萬急電來粵・略謂北軍自東(一號)日來攻我軍後・連日張敬堯所部・復迭次來攻・衛鋒數次・我軍均固守陣地・並未返攻・最後敵以大隊・意圖衝破我軍防禦線・我軍即將敵包抄・張敬堯大敗逃潰・是役奪獲野戰炮二尊・退管炮四尊・機關槍一餘桿・敵陣斃官長數員・兵士甚多・知注特聞云云・

△◉紛紛來粵

國會議長王正廷吳景濂等・前因國會經費・已由西南各省担任籌撥・欵項有着・因擬定四月八日・爲正式召集之期・電請津滬各方面議員・尅期來粵・預備集合・各情迭紀前報・聞現據上海函信處電稱・鄂議員張大昕・劉己約合江蘇浙江陝西江西四省新議員十七名・齊集滬上・定期南下・尚有卅餘名・復函應允赴粵・日間即可繼續抵滬・集合啓程云・

◉香港福安洋面火燭保險有限公司告白

啓者本公司經在香港政府注册實備資本銀一百萬員專保洋面各埠來往輪船貨物并保屋宇傢私各貨物火燭燕梳所有章程悉照英例辦理務臻妥善諸君賜顧請至滐木街門牌第二百一十五號啓新公司二樓代理處商酌可也此佈

... Co. Ltd. (Incorporated in Hong Kong)

民國元年　月廿二日　代理人朱子佩謹啓

請看仰光永安堂馳名各藥

◉一清快水

此藥水攻風痰水濕積滯邪無論內科熱鬱痛外科瘡瘍中暑無名腫毒等症能和經絡癱瘓氣血阻滯根由沉痼發而爲外消腫止痛有能

每瓶兌二角八占

◉一萬金油

本堂獨得秘製萬金油治男婦老少內外各科各種痧症或病或惡隨用隨效能驅邪氣止痛功效各具效驗宜常預備乃居家旅行舟車中之要寶也

每盒大一角　小六角

◉一天來血

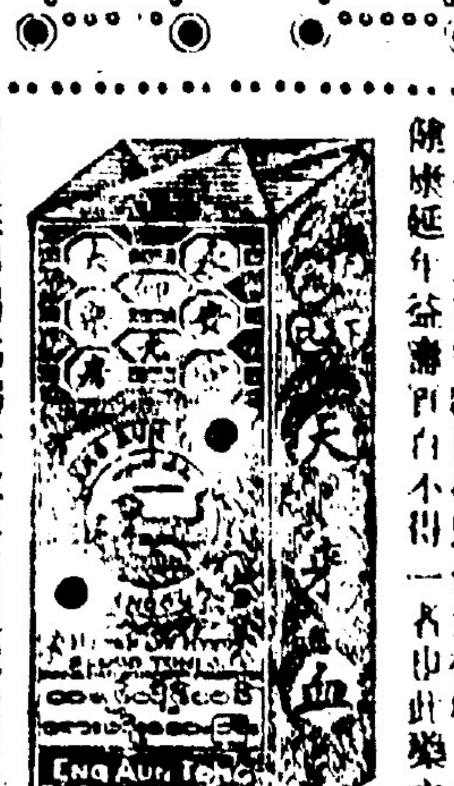

人必先大無所虧損而後大得培養之法然後能延年益壽而不得一者也此藥水能補氣血補腦力弁裕識見精明形發舒暢足無形物

智者謀轉弱爲強奇效卓著且能除百病于無形誠中外藥品中獨一無二之至寶也

每樽五角六

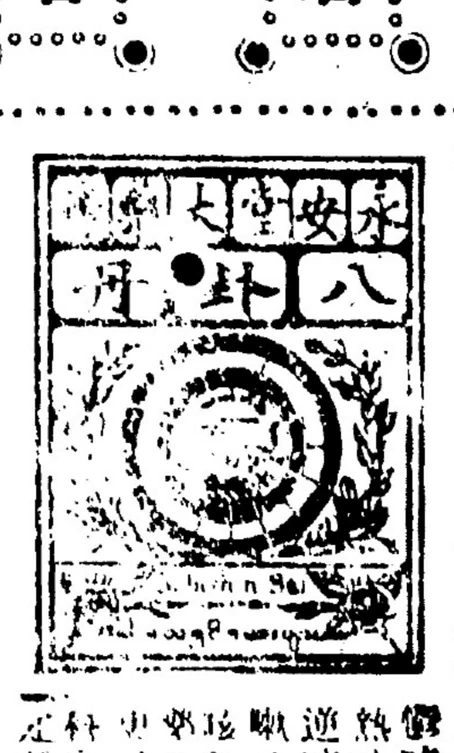

此丹利濕消暑開胃化痰治霍亂吐瀉腹痛頭暈咳嗽等症

分售處　石叻吉寧　長泰街日萬川和　槓石街萬合堂　小坡馬[illegible]　小呂宋

◉馳名聖藥磨士醫生印度草根丸

磨士醫生

印度草根丸

滑大腸　清血毒　助消化　除風濕　調肝氣　補腎經

每瓶五角

總發行

香港中環雲咸街第三號門牌

通信處香港郵政局第六百四十九號

The W. H. Comstock Co., Ltd.
Sole Proprietors of
Dr. Morse's Indian Root Pills
Hongkong Branch: 3, Wyndham St
Box No. 649 G. P. O.

各埠藥店藥房凡經售西藥者均有出售

金士鐸公司經理人盧巨川謹啟

[illegible]年十一月初六日

威建大藥房

馳名藥品

調經種子丸　除痰止咳丸　花旗骨痛汁　風濕骨痛水　神効白濁丸　截瘧發冷丸　皮膚普治水

各埠藥房均有代售　靈藥太多不能盡錄

石叻　會豐商店　衛安公司

香港大道中威建大藥房謹啟

廣東新聞二

△(●)法庭消息

軍政府昨派趙榮勳林翔率兵接收廣東高等審檢判法廳。昨日督示就職後。一面召集兩廳職員清理交代。聞前檢廳長張仁普以伊職保奉部任命。故該廳印信。尚未交出。亦不到廳。聞軍府已一面刊發木印。暫行啟用。卞前審廳長秦樹勳。當地方司法改隸軍府時。業經迭求去職。未奉明令照准。故近有請兵保護之說。昨經莫督函飭依法交代。惟秦得日並未赴廳。新任代理林檢長以該廳會計員某某。任職多年。一切財政。多歸經手。當即將其扣留看管。清算交代。所有昨日糾故規辦人級職員。刻依論着各即日回廳照常辦公。日內當可交替清楚云。

△(●)杜漸防微

軍政府日分委李安邦馬伯麟為衛隊司令後。聞已一律成營。所有各屬民軍。即經停止招集。聞孫中山現據探報。寶安深圳。東莞厚街。番山石岐一帶股匪叢列。均有假藉軍政府名義。擅為號召情事。若非預籌防範。設法制止。不特滋擾地方。抑于軍政府名義有礙。昨特函由當道。轉飭駐紮各統領協同偵緝。遇有土匪假名召集者。均須立刻解散。毋使蔓延。致滋紛擾。並飭將辦理情形。隨時具報察核云。

△◉拿獲偵探

粵軍總司令陳炯明。昨接國會議員密電。以北軍總偵探長左爾事。現奉閩督李厚基密令。由港往汕。運動軍隊。偵探軍情。請迅飭所屬嚴緝等因。陳總司令准此。即經通飭駐汕各營。嚴密緝拿。去後。果於江日(即三號)下午三時。由總司令部稽查員李培英。在潮汕車站。將左拿獲。搜其身上。有龍濟光密函二封。李厚基信件三紙。內容所言。語極秘密。未便宣佈。此外并有隨身自衛手槍一枝。當即將其解部。由總司令親行審訊。聞該探去年。曾充龍氏偵探。捕獲革黨極多。即陳總司令之弟陳覺波。前在汕頭運動軍隊。亦喪於該逆之手云。

鴻角海酒樓增闢華麗廂房 特聘出色名廚 露布

本樓貨品精良。廳房華麗。久蒙僑胞所推許。茲更精益求精。從新改革。添聘名廚。擴增房座。俾各界及時行樂。任便看竹消花。請諸君興盡而歸。不拘宵深夜半。特將廳房詳列。以便預定按名。

○雅廂○
倚翠 花香
偎紅 蝶影
鶯聲 待月
燕語 飛霞

○花廳○
東花廳
共和廳
西洋廳

向例房座。限夜後十一句鐘止。各件休息。茲特添僱多人。輪班招待。俾樂色隨時叫起。氣味格外香濃。但近來電力過昂。如晶錶數。不得不略求加給也此佈。

戊午年二月初一日 石叻牛車水鴻角酒樓披露

●注意保險須知

敬啓者前因□雲若藝錦豐兩位介紹購到 貴姻 示冷 永安兩 公司 水火保險照于本二月初三晚失慎幾兆焚如幸各消防局水龍馳援始得撲滅嗣後查明各間失即蒙 貴姻 示冷 永安兩 公司 訊予如數賠償似此賠償快捷確實可算誠本坡商界中可稱[illegible]保險家中用□數□以告[illegible]保者

戊午年二月[illegible] [illegible]謹啓

神州大藥房遷鋪廣告

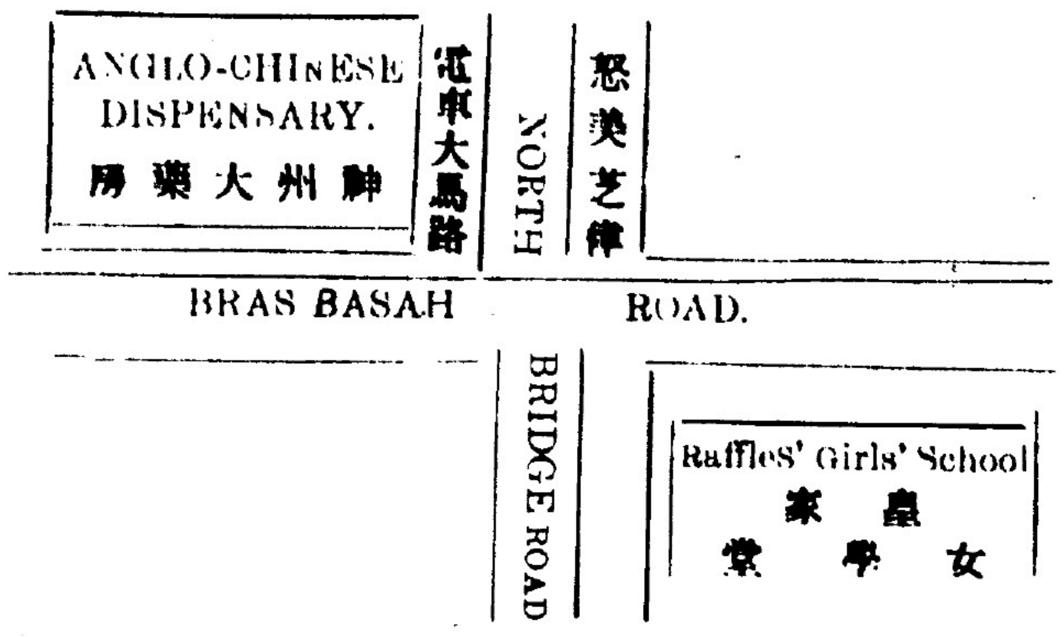

啓者本藥房現已遷往小坡怒美芝律電車大馬路門牌三百零三號 303 North Bridge Road 即舊德國神農藥房對面

電話九百十八號

丁巳年六月廿八日 啓

石叻羅奇生羅致生廣告

啓者本號開創七十餘年各嘜茶煙金線水筆蘇杭雜貨久已名馳中外士商嘉許採辦益求精美監工製造凡選庄馬嘜包種銀針古勞及馬耳奇香柳尖清遠各款等茶貨色潔淨地道止氣滌煩解愠確有殊功固不特嫩滑香濃生津可口已也 諸君惠顧格外歡迎

茲將各種名茶臚列

奇生二兩一頁六十六包庄馬嘜包種茶
奇生二兩一頁六十六包庄銀針古勞茶
致生二兩一頁七十包庄奇香茶
奇生四兩一頁六十包庄清遠茶
奇生五觔八包庄馬耳茶
奇生八兩一頁六十包川六安茶骨
奇生三十觔散庄六安茶骨
奇生二觔庄柳尖茶

民國七年元月十四日

現暫遷在[illegible]街門牌[illegible]號羅奇生謹啓

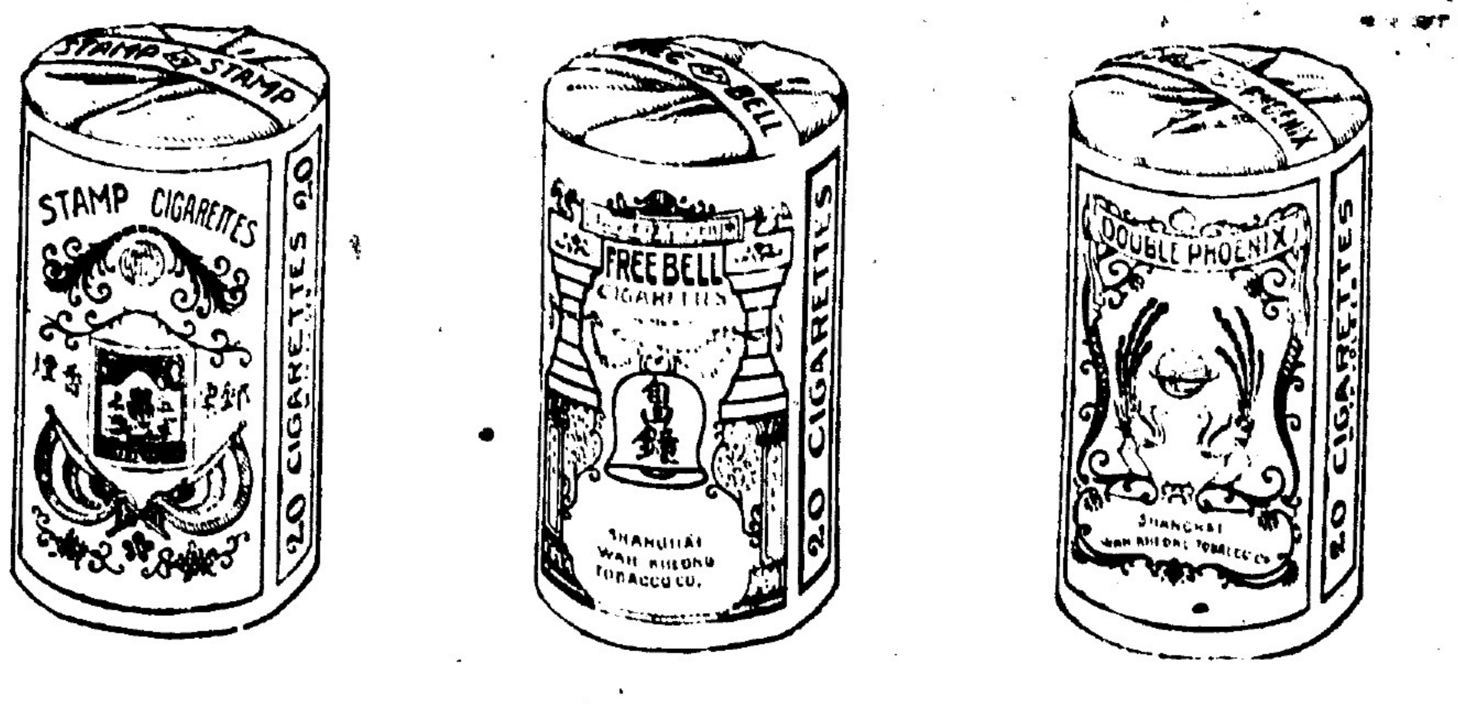

啓者本公司創製之雙鳳嘜自由鐘嘜郵票嘜香煙經已多年久蒙海內外士商嘉許本公司現遷往丹戎巴加律門牌六十三號諸商翁賜顧請移玉步本公司格外歡迎此佈

丁巳年十二月十七日

中國華強煙草公司啓

中興藥房各款藥品廣告

△◐中興自來血汁◑▽

凡百病嘔出血不足位收衛生家以血爲身體之至寶血殼其胃必發化爲不清食鞭新血不生則脾土日炎氣血虧損胃口停滯何神爛面色青白肢體黃瘦各種虛弱之症就情並現耳本藥房採選上品藥料配製成汁性味甘和功專補血且能使精骨強壯新血純潔以滋潤於百骸溫暖四肢凡勞心皮血神傷形容憔悴四肢無力面黃骨瘦頭暈眼花男子則內腎濁污以及手足酸軟面目枯黑身血元虧腎虧枵後失調諸虛不足婦女月事不調赤白帶下經閉症痛防成乾血勞等症者服之能令血氣兩補精神旺健若常飲此汁功能更安臟腑清除至老不衰誠衛生之至寶也每飯後服一匙每日服三次開水冲服小兒減半

每樽價銀大一元半 小一元

中興金鷄鐵樹酒

此藥酒用泰西一種金鷄鐵樹配入各款上等藥物專心製成不惜資本務求功效月性味純和不寒不燥功能補氣補血提神健胃故能調理人身血脈強壯筋骨滋潤心肺調養榮衛無論男女老少先天不足病後失調脾胃虛弱手足酸軟面黃肌瘦一切虛損等症服之立見奇效常飲能開胃止渴生津滋養陰精生長肌膚誠衛生中之第一補品屢經效驗請嘗試之服法每日服三次每次一茶杯飯後飲

每樽價銀大一元半 小一元正

中興戒烟水

洋烟遺害毋論其耗費金錢煙廢餘事所最惜者人身嗜斷人宗嗣可概嘆而酷矣彫無慨乎本藥房製造此種戒烟水不拘其近日新癮遠年老癮藥到癮除並無痛苦且能開胃健脾林神立長滿灑脂肓烟毒克奏奇功誠救世之靈丹強種之至寶也

每樽價銀一元

◉戒烟水及各藥品代售處

東陵吧虱邊發興隆雜貨店
小坡二馬路橋同發藥材店
小坡大馬路仁仁藥局
小坡梧槽律德生堂藥材店
大坡馬交街口厚德堂藥材店
吉寧街杏生堂藥材店
牛車水大馬路保安堂藥材店
牛車水大馬路永安堂藥材店
長泰街倫興

◐療目珍珠水

眼科專門症分七十二可謂詳而備矣要之失職邪犯清陽污水內積清濁不分之所致也此珍珠水入眼清涼專療目赤腫痛努肉板睛瞖膜上障羞明怕日風熱不清視物昏花眵黏多淚及作痛作癢等症宜用此水滴入眼內每日洗滴三四次自然膜退痛除大放光明者也

丁巳年八月廿二日

Chong Hing Dispensary Ltd.
Incorporated in S. S.

小坡大馬路中興藥房發啓